

霊南坂スカウト５０周年記念誌

ボーイスカウト東京第四団々歌

（創立十周年を迎える第四団に捧げる）

作詞
作曲　志水功

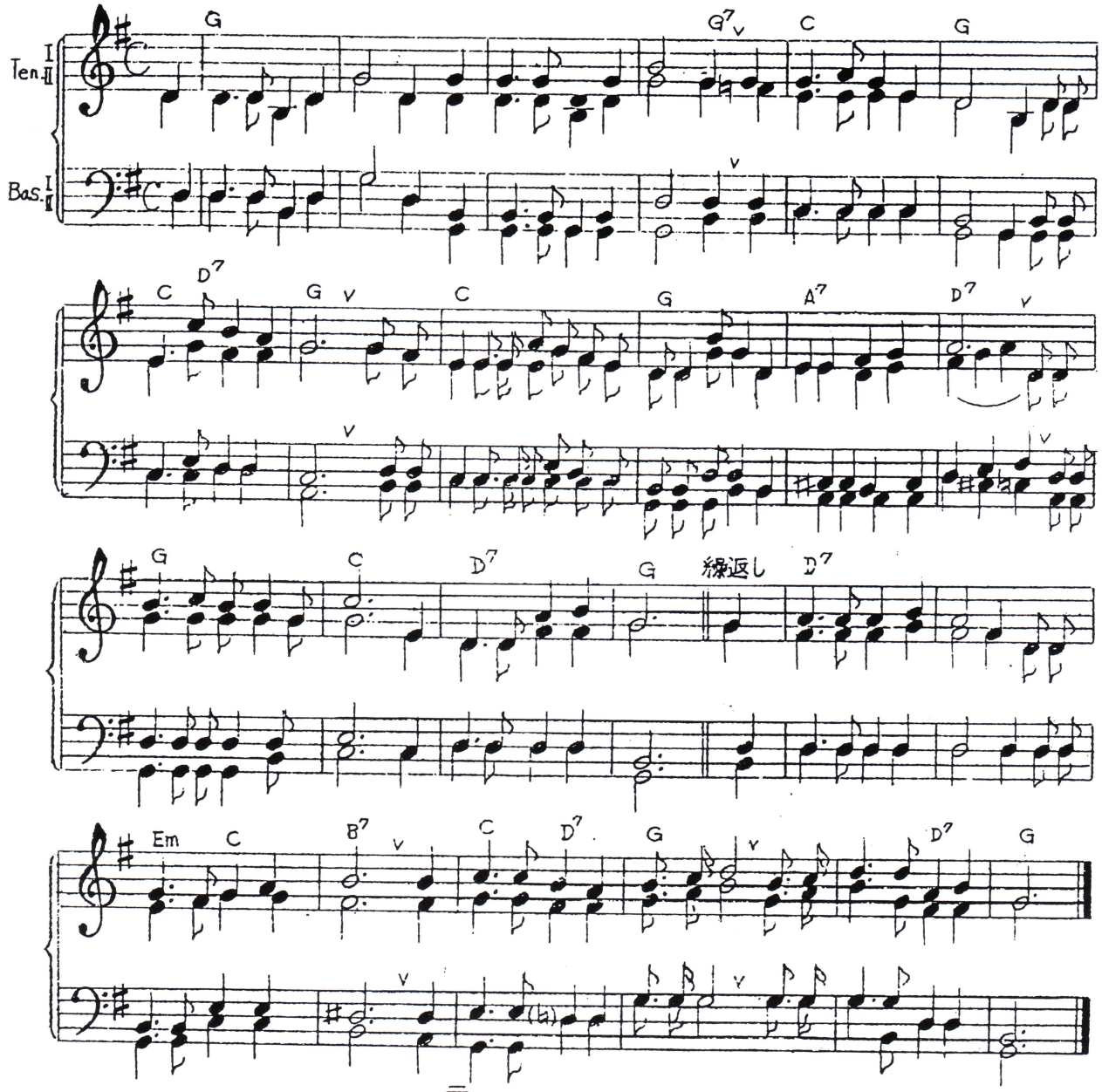

一、神と国とに誠を尽し
"おきて"を守り人を助ける
ぼくたちスカウトの
小さな愛のわざが
この世に平和をもたらすのだ
（くりかえし）
歴史輝く霊南坂に
そびえ立つ鐘楼
仰いで進もう

二、体をきたえ心をみがき
徳を養いつねにそなえる
ぼくたちスカウトの
日ごろ励むわざが
この世に光をかかげるのだ

（註）
一九五七年「創立十周年を迎える第四隊に捧げる」として作られた歌であったが、その後団委員会において「東京四団々歌」に制定された。

霊南坂スカウト５０周年記念礼拝

司会　ＧＳ　レンジャー

奏　　楽		今井　奈緒子
讃　美　歌	３１２“いつくしみふかき”	
聖　　書	マタイによる福音書　５章13-16	ＢＳ　シニア
お　祈　り		ＧＳ　シニア
讃　美　歌	４６１“主われを愛す”	
お　話　し		高塚　勝　牧師
讃　美　歌	４６“やまにはけわしい” （こどもさんびか）	
献　　金		
献金の祈り		ＢＳ　ローバー
主の祈り		
頌　　栄	５３９	
祝　　祷		高塚　勝　牧師
後　　奏		

靈南坂スカウト５０周年記念式典

式　次　第

ボーイスカウト東京港第一団
ガールスカウト東京都第四団

司会　ＢＳシニア

１．オルガン演奏	今井　奈緒子
２．開会のことば	ＢＳ団委員長　今田　富士雄
３．旗の入場	ＢＳ　世界スカウト旗、隊旗 ＧＳ　世界連盟旗、団旗
４．ちかい・やくそく・うた “そなえよつねに” やくそく・うた “やくそくのうた”	Bvs., CS, BS Br., GS
５．あいさつ	育成会会長　高塚　勝　牧師
６．創設者の紹介 召天兄弟姉妹の紹介	スカウトクラブ会長　小崎　忠雄
７．召天者の為のお祈り	高塚　勝　牧師
８．感謝のことば	ボーイスカウト・ガールスカウト
９．ボーイスカウト日本連盟歌 “花はかおるよ”	
１０．来賓祝辞	ＢＳ　日連総長 ＧＳ　日連会長
１１．ガールスカウト世界連盟歌 “すすむ道は”	
１２．来賓・友好団紹介	
１３．祝電紹介	
１４．団歌 “神と国とに”	
１５．旗の退場	
１６．閉会のことば	ＧＳ団委員長　梅沢　佳美

霊南坂スカウト５０周年記念誌

発行期日　平成９年４月２９日（１９９７年）

発行機関　霊南坂スカウト　ボーイスカウト東京港第一団

ガールスカウト東京都第四団

霊南坂スカウトクラブ

〒105　東京都港区赤坂1-14-3　霊南坂教会内

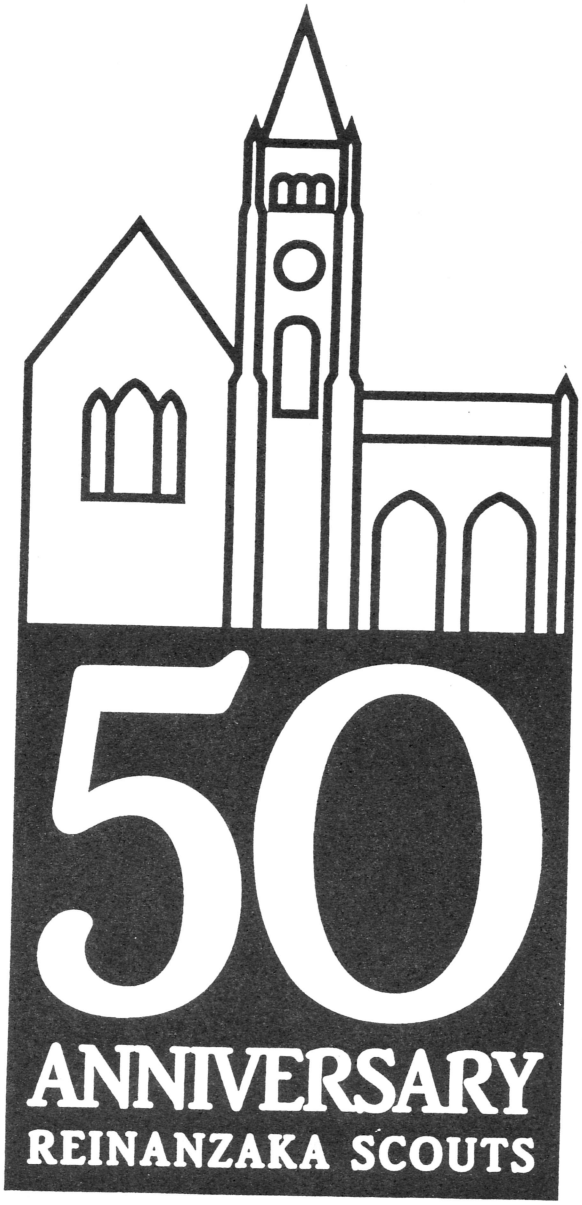

靈南坂スカウト

50周年記念誌

ボーイスカウト東京港第一団
ガールスカウト東京都第四団

1997



発足当時（→Ｐ２４）
ボーイスカウト
ガールスカウト









ミセス・プレスコット来日１９５８年
小崎朝子先生
マーチン・ウィリアムズ　きじ章授与当時









ＢＳ４周年　お誕生日　１９５１年
ＧＳシニア　発足　　１９５８年
ＢＳ・ＧＳ　３０周年　１９７７年
ビーバー隊　発足　　１９８７年







国際交流
第１０回世界ジャンボリー　フィリピン
　１９５９年
ジュリエット・ロー・セッション
　アワカバニヤ　１９６３年
ＳＳワールドベンチャーキャンプ
　オーストラリア　１９９４年





第１回日本ジャンボリー（→Ｐ８０）
　軽井沢地蔵ヶ原　１９５６年
日本連盟主催全国キャンプ　箱根芦ノ湖
　１９５７年
沖縄スカウトとの交流（沖縄返還前）







合同行事（→Ｐ５８）
文京盲学校奉仕
カントリー大作戦
赤い羽根共同募金
ピースパック作り
阪神大震災の街頭募金







バスピク　武蔵野郷土館　１９６０年
合同ナイトハイク　　１９６１年



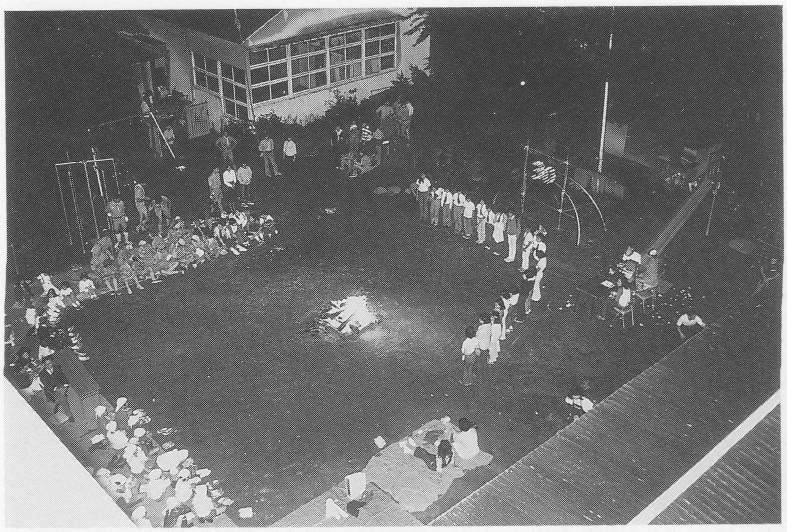

合同キャンプファイヤー　１９７６年
合同キャンプファイヤー　１９９２年
お餅つき
お餅つき

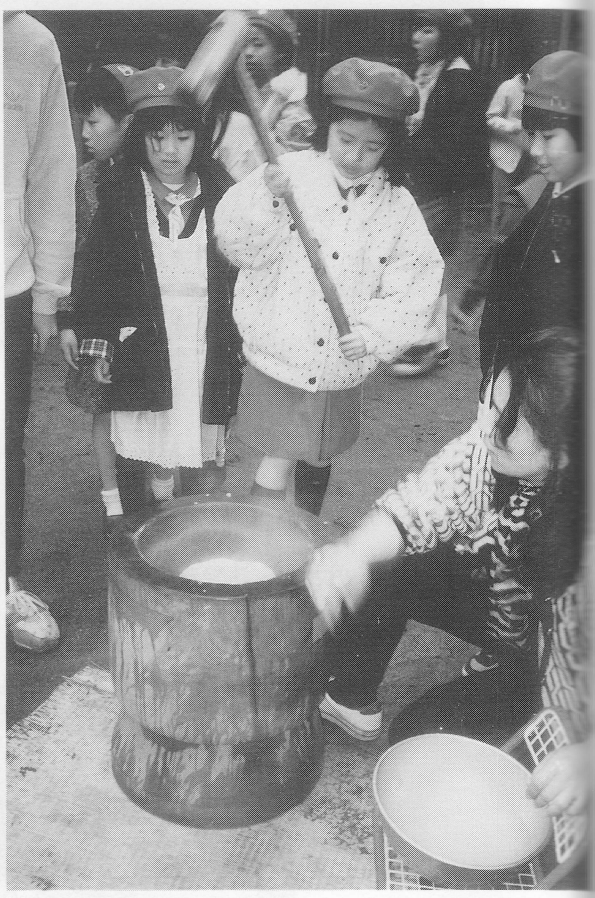



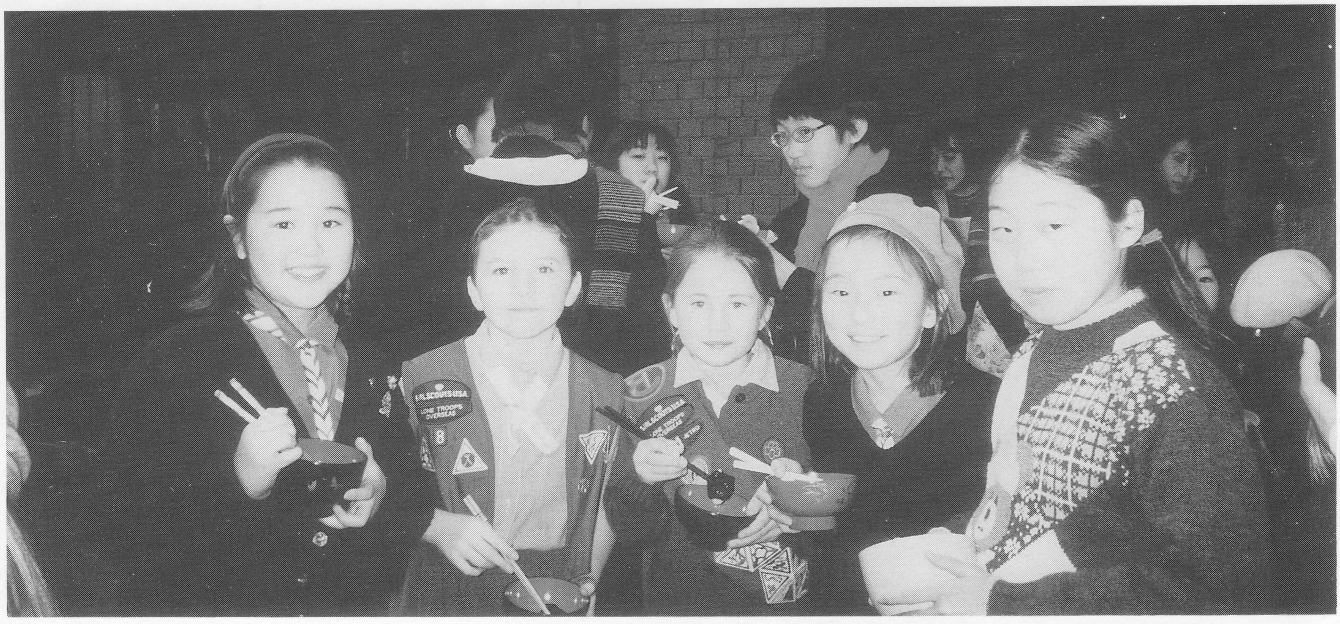





クリスマスケーキ　　１９５１年
クリスマスケーキ入刀？　１９５１年
合同クリスマス祝会　　１９５１年









合同クリスマス礼拝　　１９８５年
ビーバー　ブラウニー　ページェント
１９８５年



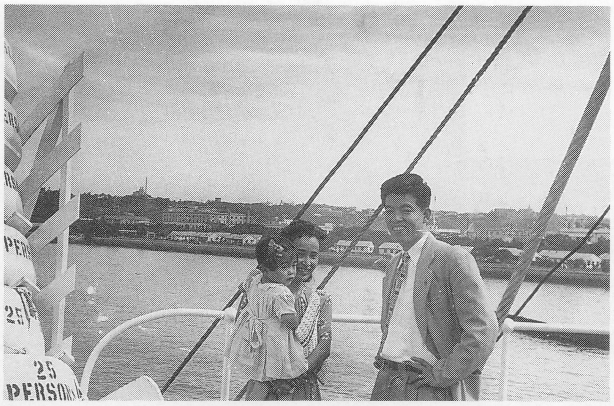



故今井　襄二氏　追悼
〈今井襄二さんを偲んで〉
創立時の主要メンバー
渡米する今井夫妻
ＢＳ４団バースデー



都連　夏の村　　１９５１年
京王線新宿駅プラットホーム





キャンプ　八ケ岳　　１９５６年
隊キャンプ　ボーイ隊　　１９９５年
隊キャンプ　ボーイ隊　　１９９６年









シースカウト
ボーイスカウト展　　１９８９年









ビーバー・カブ　キャンプ





ブラウニーキャンプ　初声海岸
　１９５７年
那須野営場　支部合同　　１９５８年
唐沢山キャンプ　　１９６０年



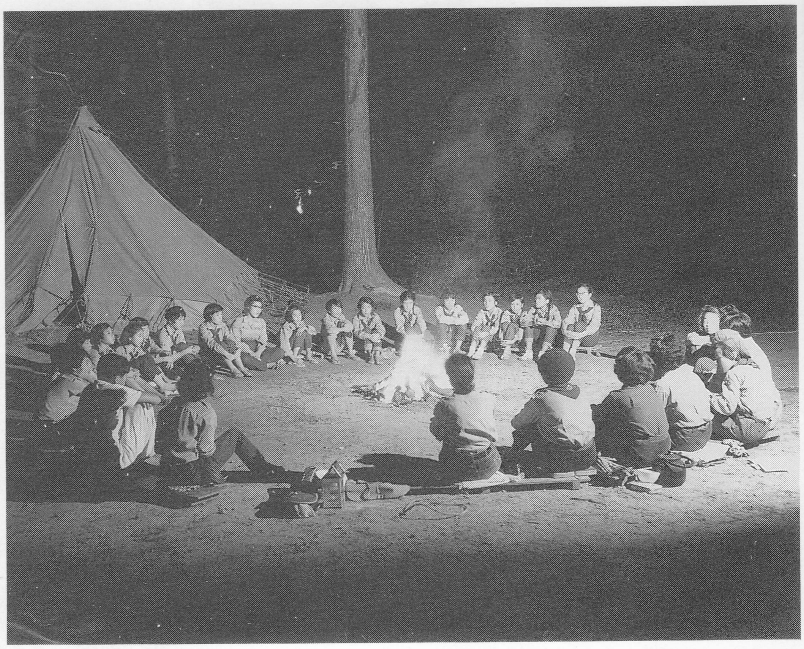





那須野営場　　１９６７年
ブラウニー　キャンプ　軽井沢
　１９７９年
朝の点検













西町インターナショナルスクール
アメリカ大使館スカウトとの交流
　１９９０年
世界連盟正式加盟記念　　１９６０年
運動会　　１９８０年
ブラウニー　チャペル　コンサート
　１９９５年





入団巣立式　　１９６２年
入団巣立式　ブラウニー物語
　１９９１年
バッチ授与　　１９９５年
観劇（ママ、アイウォント　シング）
　１９９７年







懐かしい制服









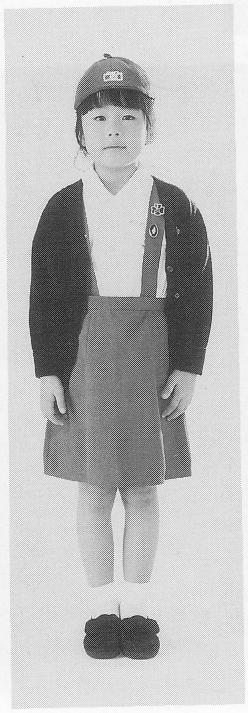

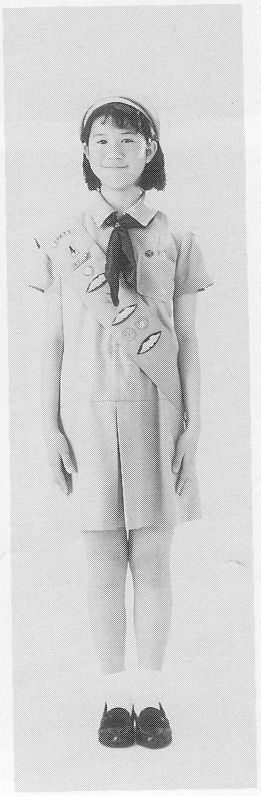

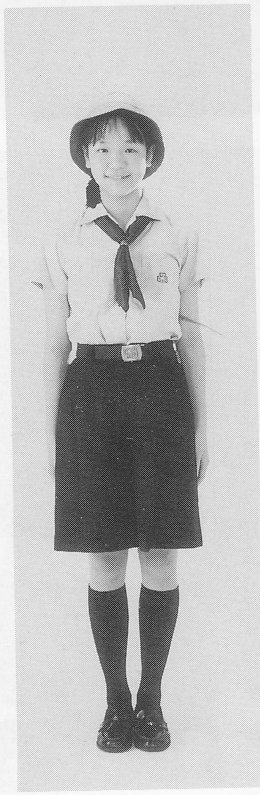







アメリカン　ジュビリー　キャンプ
キャンプファイヤー



高塚　勝
霊南坂教会主任牧師

霊南坂スカウトが発足して５０年を迎えることが出来た事を、先ず神様に感謝しましょう。感謝ということを他者に強要する事は出来ません。けれども霊南坂スカウトが５０年・半世紀にわたり活動を続けることが出来たことをやっぱり、私たちは神様に感謝しましょう。

あの日、と言うこと今井襄二さんとウィリアムさんが小崎道雄牧師を尋ね、スカウト運動を開始しないかと訴えたとき「良いことだからやってみましょう」と答えられ、霊南坂スカウトが始まったというとは、何度考えても、考えすぎることが無いほど、大事なことです。不思議なことです。

かって森　有正氏が「冒険と方向」という講演のなかで世の中の冒険家と言うのは自分の関心のあること、まだ誰も取り組んだことの無いようなことに取り組み、快挙をなしたと時に絶賛を博します。しかし、あれは冒険ではなく同化だ。自分の関心は膨らむかもしれないが自分自身が変化することがない。「冒険とは目の前に起こることを避けないで取り組む事だ」「取り組むことを通して人が変えられる」とも話しています。

私たちは自分の関心、興味のあることには果敢に取り組みます。しかし苦労が伴ったり先行きが不透明で損をしそうな事には本能的に避けて通りやすいです。小崎牧師には断る自由も引き受ける自由もあったと言えます。それを先生は引き受け、皆さんに声を懸け、霊南坂スカウトが誕生したのです。本当に神様のお導きの故と言うべきです。

スカウトは神と国に仕えると言いますが霊南坂スカウトの土台はキリスト教です。イエスの十字架の死と復活は、神さまが人間を愛してくださったので起こった出来事です。愛の故に神さまは自己犠牲を惜しみませんでした。

霊南坂スカウトも目の前に起こることを避けないで、神と国を愛する歩みを大事に次ぎなる半世紀をしっかり歩んでいけるように、天来の支えをお祈りします。

ボーイスカウト日本連盟総長
渡辺　昭

ボーイスカウト東京港第１団、ガールスカウト東京第４団が創立５０周年を迎えられたことを心からお祝い申し上げます。第２次世界大戦直後、焦土と化した東京で再び新しいスカウト運動が始まりました。スカウト運動の意義を信じていた今井襄二氏が、当時ＧＨＱの経済顧問として来日していたM．ウィリアム氏とともに、霊南坂教会の小崎道雄牧師に、教会を育成団体としたスカウト活動の設立を要請し、同牧師の快諾を得てこの両団が発足したと聞いております。

また、今井、ウィリアム両氏は、戦後のボーイスカウト日本連盟の再建にも多大の貢献をして下さいました。ここに、改めて両氏に感謝申し上げます。本年は、ベーデンバウエル卿がボーイスカウト運動を始めてから９０年、日本のボーイスカウト運動が全国組織を結成してから７５年の記念すべき年であります。

くしくもこの年に両団も５０周年を迎えられたのでありますが、その多くの指導者の方々が、創始者の望んでいた「神と人とに奉仕する」青少年の育成に長年努力を重ね、社会に多くの優秀な人材を送り出し、スカウト運動にも多数の優れた指導者を供給されたことは、大きな業績であると思います。

大規模な変革の波に襲われて苦しむ現在の日本で、長年続いた高度成長期の繁栄のなかで培われた甘え心と道義の退廃は憂えるべきものがあります。このような状況のなかで、いかにして確たる信念と世界的な視野を持った青少年を育成すべきかは、大きな課題であります。その成否はおそらく日本の将来を定めるでありましょう。

「三つのつとめ」の実践によって青少年を育てるスカウト運動は、ますます重要性を増すものと信じておりますが、キリスト教精神に支えられた両団がこれからも、その信ずる道に従って、広い心と正しい判断力を持ち、世界と日本を舞台に活躍する多くの人を育て社会に貢献されることを切に期待し、そのためにも両団のますますのご発展をお祈りいたします

最後に、この祝典を前にして急逝された両団の生みの親、今井襄二氏に心からの感謝を捧げ、謹んでご冥福をお祈りいたします。

注：「三つのつとめ」とは世界スカウト機構の憲章にあるもので"神へのつとめ""他人へのつとめ""自分へのつとめ"であります。

ガールスカウト日本連盟
会長　尾平　佳津江

終戦直後の日本社会がまだまだ混乱している時期に、逸早くスカウト活動の種子が霊南坂教会に蒔かれ、芽生えてから50年、枯れることなく続いてこられました東京４団に深甚なる敬意を表し、心から50周年のお喜びを申し上げます。

嘗ての日本では、婦人は男子の後に従って歩むことを良しとされてまいりました。しかし現在は共存、共生の社会を心がけております。男性の自立、女性の自立のもとに共生社会は成り立つものと考えます。

50年の永い間に４団のボーイスカウト、ガールスカウトはそれぞれ確たる道を歩みながらも、お互いを認め合い尊敬しあって、共に手を携えて歩いていらしたようにお見受けいたします。その間に有能な指導者を多勢輩出。その方々の多くはボーイスカウトやガールスカウトの日本連盟、或は地域にと日本社会に於いて重要な役割を果たされておりますことは、他団にあまり類のないことと存じます。

現在リーダー、スカウトでいらっしゃる皆様にとりましても、諸先輩のご活躍は誇りであり目標となることでしょう。更に之らの先輩の方々が「スカウトクラブ」という名称で現役の皆様を支えておいでの由伺い、創始者ベーデンポウエルの教えのもとに集い、50年を経過されました４団の重みをずっしりと受け止めさせていただきました。

現役の皆様をはじめ、スカウトクラブの先輩諸氏の更なるご活躍を期待し、60周年に向け４団のますますのご発展を祈念いたします。

ボーイスカウト東京連盟理事長
吉田 謙

ボーイスカウト港第１団発足50周年おめでとうございます。

港第1団を呼ぶ時、私達には東京第４団と言った方がピッタリと馴染みます。現在も立派な運営をしておりますが、４団時代の出身者にわ優れた人々が多く、ボーイスカウトの役員のみならず各界で活躍なさっている方々が多いと伺っております。

私はこの団が、東京連盟もない時に、戦後まもなくうぶ声をあげ、まだ日本が、東京が、これからどうなるのか見当もつかない時に、いち早くボーイスカウト運動の重要性を見い出し、ボーイスカウトを始めたことについて、当時の関係者の方々に敬意を表します。

また、この4団のボーイスカウトを支え続けていただいた霊南坂教会の長年の努力と貢献は、他の国では望みようのないうらやましさです。

次に私が知る港第1団の方々について述べさせていただきます。

4団を想うとき、今田・故飯田・杉原の3氏が浮かびます。彼らはここ四半世紀の日本のスカウティングプログラムをリードしてきた人達です。

今田冨士雄さんは、30才代で東京連盟県コミッショナーに就任し、日本連盟のボーイスカウト部門のプログラム作成に寄与し、現在も東京連盟・日本連盟の重要なスタッフとして活躍しています。

故飯田貞雄さんは、おしくも亡くなりましたが、日本の障害児スカウティングを考える時に、なくてはならない人であります。

杉原正さんは、今田さんと同様、若い時から東京連盟・日本連盟で活躍し、現在は、日本連盟総コミッショナーという大へん責任ある地位にあり、21世紀に向ってスカウト運動の推進役をしています。皆さんすばらしい方々です。

これからも、この港第1団が、霊南坂教会を母体として益々発展し、社会に有用な人材を輩出し、また、日本のボーイスカウト運動を推進してくれるものと信じております。

長年にわたる指導者、スカウトの活動に感謝申し上げ、お祝いの言葉とさせていただきます。

ガールスカウト
東京都支部長　天野　尚子

発団50周年をお迎えのこと心からお祝い申し上げます。これまで数多くの少女を育ててこられたリーダー方と団運営に日夜ご尽力された団委員長はじめみなさまに深い敬意と感謝を捧げたく存じます。

４団は、これまで多くのリーダーや成人会員が支部役員あるいは委員として多大なる貢献をされ、まさにガールスカウト東京都支部での指導的役割を果たしてこられました。50年の歴史の経過の中で支部内に４団のご薫陶を受けたいくつもの姉妹団が誕生し、いづれの団も立派に育ち、巣立っていったスカウトが優れた社会人として活躍されている事実が母団でのスカウト教育がいかに確かなものであったかを語っています。

いま、東京都支部では２１世紀の節目にむけて、時代にあった運営のありかたをめざし、新しい組織のもとでその一歩を踏み出しました。また、活動としては、世界連盟の平和提唱に歩調をあわせ、世界平和のためになんらかの貢献をしていこうとしておりますが、同時に、スカウトひとりひとりが、平和のつづく美しい地球で豊かなこころを育みながら人格を高め合い、生涯にわたって幸せな生き方をして下さるようにと願っております。そのための環境づくりに最善の努力を惜しまないつもりでございます。

４団のみなさまには、これからもスカウト精神を絆として固く結ばれ、利他のこころでお互いを敬い愛し合う真の平和の光源となって支部の中で、また社会の中で輝きを放ちつづけて下さることを期待しております。あわせて、みなさまのご健勝と団のますますのご発展を心からお祈り申し上げます。

ボーイスカウト東京港第一団
団委員長　今田冨士雄

神と国とに誠を尽くし、おきてを守り人を助ける、ぼくたちスカウトの小さな愛のわざが、この世に平和をもたらすのだ・・・。

世界のスカウト運動９０周年の今年、２１世紀を迎えるにあたり、『何のためのスカウティング？』『誰のためのスカウティング？』が問われていますが、初代カブ隊長の志水功さんが作詞作曲し、１０周年の時からスカウトの口に歌い継がれてきた団歌がその答えを出しているのではないでしょうか。

一人一人のスカウトが、仲間との活動を通し、神様を信じ、自分で考え、体験し、人に役立つことを喜びとする心を養うために、数多くのボランティアの指導者、団委員にご奉仕頂いてまいりました。

５０年前、少年時代に同じ３６の隊番号を持った今井さん（ハワイ）とウッリアムスさん（アラバマ）が霊南坂教会を訪ね、スカウトの育成を依頼し、小崎道雄牧師が快諾され、最初の集会が持たれました。当時は終戦直後のため青少年活動は一切禁止されておりましたが、関係者の努力で占領軍総司令部から条件付きで試験的育成が東京で５隊と横浜で１隊が承認されました。物質的には恵まれない時代でしたが、精神的には充実したスタートでした。

私自身も、発隊と同時にスカウトとして３年、以後は指導者として４７年が夢の様に過ぎましたが、教会生活に次ぐ５０年のスカウト生活は、多くの人々との出会いと、人生の指針として、１６年の学生生活、３２年の社会人生活以上に、深い関わりを持ってまいりました。

１９６０年、アメリカ連盟ゴールデンジュビリージャンボリーに日下部さんと参加しましたが、発団当時の諸先輩が祝われる様に、スカウト・若手指導者の皆さんが全員で、１００周年を、盛大にお祝いして頂けることを期待し、夢見ております。

ガールスカウト東京４団
顧問　針替　冨美子

発団五十周年おめでとうございます。この佳き日を迎える時まで神様が霊南坂スカウトの半世紀の歩みに御手をおかれ導いて下さった事を心より感謝致します。

思えば第二次世界大戦の戦火より旧会堂が焼けずに残された時すでに神様のご計画が進められておりウィリアム氏、今井氏を通して発団の要請が教会にされ、当時はまだ敗戦の混乱の中で人々は衣食住獲得の為に必死になっている時でしたのに小崎道雄牧師は次代をになう子供達に有意義な活動と判断され、教会が育成団体となる事を決断され、教会員の方々の理解を得られたので今日の日がある事を思い言葉に云い表せない喜びでございます。

子供達三人がこの団に入団してより、人生なかばになってからの三十七年間スカウトと共に過せた事は本当に幸せなことでした。それがきっかけで信仰を与えられ、教会員となりました故に子供達が成人して団から離れましても私だけは残り、年毎に入団してくる愛らしいスカウトが美しく魅力的なリーダーに成長されるのをずっと見守らせて頂けました事は許された特別の恵みと確信しております。

思えばその歳月計画された多くの行事に年令を忘れて参加し楽しい思い出が出来ました。私がスカウトにかかわって暫くしてスカウトサンデーが守られる様になりました。スカウト活動は自然と共に屋外でのプログラムが多く、元気一杯の少年少女ですから危険とは紙一重なのですべての行事が安全により楽しく充実した物にする為には関係者の祈りなくばという事で教会員の方々のご理解を得て二月末の聖日礼拝がスカウトサンデーとして守られる様になりました事は関係者に大きな励ましでございます。記念式の度他団の方々が教会が育成団体であることに熱い目を向けております。

今少年少女は受験戦争で追われる日を過ごしている状況の中でこの活動の必要性を痛感しております。この活動の上に主の御祝福が増加わる様お祈り致します。

「視野をより広く」
Looking Wider

ボーイスカウト東京港第一団
副団委員長　杉原　正

ベーデン・パウエル卿が２０人の少年たちとロンドン近郊に浮かぶブラウンシー島で実験キャンプを行った年をボーイスカウト運動の創始として９０年。日本に少年団日本連盟が結成されて７５年を記念するこの年に、東京連盟港１団は創立５０周年を迎えることになりました。

第二次世界大戦直後の荒廃した時代、２０代の若者であったマーチン・ウイリアムスと今井襄二の両氏が霊南坂教会を訪れ、主任牧師でありました小崎道雄先生にスカウト活動の創設を要請しました。将来に向けての有為な青少年の育成を図る為、霊南坂教会を育成団体とするボーイスカウト東京第４隊（現、港1団）が誕生しました。

私の知る限りでは、日本のボーイスカウト運動のなかで初めての、キリスト教の教会で発足した団であります。

この運動の創始者ベーデン・パウエル卿は、近代が現代に変わりつつある世代に、生きました。英国国教会の聖職者であり、オックスフォード大学の教授であった父と「自由・平等・兄弟愛によって地上に天国を」を教育の柱としていた母に育てられたベーデン・パウエル卿は、ゆるぎない信仰を持つようになったと思います。

近代(区分は、いろいろありますが)のヨーロッパは、強大なキリスト教会のもとで、すべてに「神の前における」の前提がありました。そうしたなかで天動説から地動説へ、イギリスのピューリタン運動、フランス革命、そして産業革命を経て現代へと移りました。

神が中心であったのが、人間中心に変わり、人間中心的な思想から生まれる科学的、合理的なものによって人間の生活は、ある面で豊かになりましたが、反面「神の前における」が消し去られて近代が終わったといってもよいでしょう。

人間中心的ということは、同時に自己中心的ということにならざるを得ません。言い換えるならば、神の存在の否定につながっていったと言えるでしょう。

また、自己を中心におくことは、自己と他とを区別する事となり、人間と人間以外のものを分け、次に人間の中でも、自分と他人、自分の集団と他の集団に分け、さらに人種、文化などを区別の基準とするようになったと思われます。

ベーデン・パウエル卿によって拓かれたスカウト運動は、「先ず、神の愛ありき」が基礎となっています。ブラウンシー島での実験キャンプに参加した２０人の少年達の半数は中産階級の子弟達で他には農民や労働者の子弟が参加しました。このことは当時の英国の階級

差別を打破しようとされたもので、「神の前において」は、すべて平等であり、すべてのスカウトは兄弟であるというキリスト教信仰によるものであったと考えます。

この信仰に基づいたベーデン・パウエル卿によってイギリスで始まったボーイスカウト運動は、一世紀足らずで全世界の２１７に及ぶ地域と国で展開されており、２５００万人以上が活動しています。

あと数年で新世紀。新たな千年期の夜明けを迎えようとしている今日、私達のスカウト運動は、直面する数多くの取り組むべき課題に対処していかねばなりません。

昨年（１９９６年）７月、ノルウェー・オスロで開催された第３４回「世界スカウト会議」は、そのテーマを「視野をより広く」Ｌｏｏｋｉｎｇ　Ｗｉｄｅｒ．と、しました。

この言葉は創始者ベーデン・パウエル卿が１９３９年（昇天の2年前）にアフリカのケニア山を眺めながら『「視野をより広く、より高く、より遠く、前を見なさい。そうすれば道が見えてくるでしょう」と私の山が語りかけている。』と記しているものから引用されました。

以前にも増して創始者のこの言葉を実行に移す必要があり、今回の世界スカウト会議は、より正確な焦点を明示することによって、更なる周知、浸透を図る中心思想として、新たに「スカウト運動の使命はなにか？」を強調することになりました。そのため「なんのためのスカウティングか？」「誰のためのスカウティングか？」の２つの研究課題を中心として協議が行われました。

世界スカウト機構規約の第２条（原理）で、スカウト運動は次の原理に基礎を置くとされた。それは＜神へのつとめ＞＜他人へのつとめ＞＜自分へのつとめ＞を掲げています。この３つのつとめを基礎としてスカウトの「ちかい」と「おきて」が組み立てられています。

第２次世界大戦後に再建された日本における新生スカウト活動の第１号であった私達の港第１団は、創始者と同じ信仰に立ち、世界のスカウト達が目指している＜３つのつとめ＞を、より具象的に展開して行く責任を負う団であると思います。

＜つとめ＞という言葉は、ただ外見や形にとどまらず、＜行うことによって学ぶ＞というスカウト運動を通じてスカウトやリーダー、そして団に係わるすべての人々の心の奥に継承され、具体的な行動として現れることが大切ではないでしょうか？

創立５０周年の記念事業がともすると行事に参加すればよいとの思いになりがちですが、大事なことは、この５０周年に霊南坂スカウトに係わっているスカウト、リーダー、団委員、ＯＢ，ＯＧ，ご家族などの関係者ひとり一人がこの機に何に出会い、何に係わっていくかを自分で考え、選び、行っていくことであると考えます。

平和で豊かな日本、その中で行われている私達のスカウト活動が他の人や社会に役立っているのでしょうか？あまりにも自分の楽しみやニーズという言葉にとどまり、他に分かち合い、人に役立つことを、人の喜びを自分の喜びとするスカウト活動をしているのでしょうか？いま私達ひとり一人に問われています。

物による豊かさと平和ボケになっている私達に、緒方貞子国連難民高等弁務官は、「日本の若者にとって大事なことは、日本のように恵まれた国は世界においてまれであるとの認識を持ってほしい」と語っています。果たして若者だけでしょうか？赤十字運動と並んで国際的な活動を特色としているスカウト運動に参加する子どもや大人が国際的な視点で考え、行動できる人間に成長することが今とくに期待されています。

これからの霊南坂スカウトの使命は、２１世紀に生き、２１世紀を担うことのできる青少年を育成していくことであり、これからの時代を国際的な視点から地球的視野に立って考え、行動できる人たちの協同体でありたいと願っております。

５０年を期しての新たな出発が青少年と共に、時代と共に、社会と共に、世界と共にあることを望みつつ、基盤に、神と共にあり、神と人とに奉仕できる人我の育成に更なる努力をしなければならないと思います。

(ボーイスカウト日本連盟総コミッショナー)

マーチン・ウィリアムズからの霊南坂スカウト５０周年を祝う誕生日カード

１９４７年当時のアメリカの物価を紹介しているのが、興味深い。

How is George Omai doing? I had letter from his daughter saying he was paralyzed & in hospital — (I wrote to her at his address but letter came back)

it was a Very Good Year!
BIRTHDAY CARDS kalan

Martin Williams

0 24685 22246 5

34247-7

KALAN
LANSDOWNE, PA 19050
Made in U.S.A.

175 B 1947
CANADA 250



1947

HISTORY:
U.S. Congress proposed limitation of presidency to two terms
Ethiopia declined U.N. aid on grounds others needed it more
Britain opened its first atomic power plant
NBC voted to ban crime shows before 9:30 p.m.
House Un-American Committee inquired into alleged radicalism in film industry
Screen stars Reagan, Cooper and Montgomery
insisted Reds didn't control Actors' Guild

President: Harry S. Truman (D)

SPORTS:
Illinois trounced U.C.L.A. 45-14 in Rose Bowl
E. Guerin rode Jet Pilot to victory in Kentucky Derby
Mauri Rose won 31st annual Indy 500, averaging 116.3 mph
Yankees beat Brooklyn Dodgers 5-2 in final game World Series
Navy shut out Army 21-0 in annual football game

MUSIC:
"Finian's Rainbow"

ACADEMY AWARD WINNERS:
Picture: "Gentleman's Agreement"
Actress: Loretta Young, "The Farmer's Daughter"
Actor: Ronald Coleman, "A Double Life"

BIRTHS:
Kareem Abdul-Jabbar, six-time MVP in NBA
O.J. Simpson, American football great
Johnny Bench, star catcher, pro baseball

PRICES:
Postage Stamp... $.03 Bread (pound loaf)... $.12
Milk (quart)....$.20 Gas (gallon)...$.23 House...$12,309.00
Car ... $1,864 Minimum wage...$.40/hr
Median family income...$3,031.00

© KALAN, INC. MCMXCIV

BECAUSE YOU WERE BORN!

HAPPY BIRTHDAY

Reinanzaka Boy Scouts first met on Feb 22, 1947, I believe — not sure when Girl Scouts had first meeting.
Hope I can be with you for 50th Anniversary celebration on April 29, 1997 (OUA)

追悼文

故今井襄二氏を悼んで

霊南坂スカウトクラブ
会長　　小崎　忠雄

霊南坂教会が戦後参加したスカウト運動は創立５０周年を翌年に迎えることとなり、その記念式典準備の最中の昨年１１月２７日、初代隊長として奉仕された今井襄二さんの訃報に接しました。７３歳でした。

私たちは「スカウト活動を愛し元気に少年たちの心に希望の火をとぼした今井さん」と出会い交わりのあったことを記念し、感謝いたします。

霊南坂スカウト活動の半世紀に亘る歴史の基礎作りに貢献された今井さん、そして家族にあって、私たちスカウトが遊びに伺ったときいつも微笑で迎えて下さり食糧不足のあの頃、お餅をご馳走して下さった光子夫人、数々の思い出と共にお礼申し上げます。

私たちは心から御遺族の上に神様の慈愛と慰めがあるようお祈りいたします。

１９４５年８月１５日、私たちの国は第二次大戦で敗戦を迎えました。当時国民は、間違った政策に洗脳され自己を失っていたことに気付かされました。少年であった私たちも戦争に負けた日本という現実に生活していました。すべて戦勝国の連合軍下に占領されていて最高の権限を持つ進駐軍、ＧＨＱの管理の下にありました。

社会の、生活の規範が変わって、今日の少年には恐らく考えも付かない、不安がありました。（民主主義・デモクラシィへの理解が不十分のための不安であったと云えましょう）

ＧＨＱのマーティン・ビィ・ウイリヤムス氏と通訳であった今井襄二氏が、霊南坂教会の牧師にスカウト運動への協賛を得て、ボーイ・スカウト活動は開始することになりました。参加した少年は教会からは日曜学校に来ていた中学生達でした。

今井さんとの最初の出会いから毎週土曜日の午後にミーティングが始まり、英語と日本語による活動で、新しい楽しい体験、ゲームや歌、縄結び、コルク野球、ゲーム化された訓練、スカウトペースによるハイキング等々、班活動中心に計画されていました。

「標語」や「誓い」「掟」からと、活動を通してスカウトスピリットを学び、自分だけの楽しみから、社会人としての素養を学びました。

学校教育からは学ぶことのなくなった哲学や倫理は、大地に足を置く人生への道標でありました。

奉仕の精神は同時に生活の中でも示されました。ボーイスカウトの創設者であるベーデンパウエルの話しも良く聞きました。

「微笑をもって人へ奉仕せよ」と暗唱した言葉の一つから『スマイル』という機関誌が生まれました。

今井さんはスカウト一人ひとりを良く理解した指導者でした。命令的な発想はなかったと思います。私たちは尊重されて自分を持つことが出来てきました。自給独立個性豊かな少年に育てられてきたと思います。

私は今も記憶に刻んだ「いちどスカウトであった者は生涯スカウトだ」と云う言葉を大切に、霊南坂スカウト運動の弥栄を、天にある者、地にある者、共々に神様に祈ります。

今井襄二さんがのこされたもの
（４題）

初代上級班長　今田　冨士雄

＊　ネッカチーフ

今井さんの少年時代の原隊ハワイ・ホノルル３６隊使用のブルーとイエローのネッカチーフを、進駐軍軍属、経済科学局の染色担当のウィリアムスさんの援助で当時は貴重品の純綿の二色染めのネッカチーフを５月１７日のラリーに間に合わせ、白の三角きんや風呂敷で代用していた他隊のスカウトを、驚かせました。

ラリーには、皇太子殿下、同殿下の英語教師のバイニング夫人、ボーイズタウンのフラナガン神父もおいでになり、我が隊は結索２０種類を１分間以内で結ぶゲームと火起こしゲームを披露し、来賓と共に写された写真は、多くの新聞紙面を飾り、『日本のボーイスウト再建なる』と世界に報道されました。我々への結索法の指導には今井さんの友人で全米結索ゲームナンバーワンの荒巻さんが当たりました。

＊　大移動キャンプ

発隊翌年の8月２～５日の静岡の赤沢山での静岡県大会を皮切りに、但し中１組は帰京、京都、広島、と大移動を行い広島国際ジャンボリー（８～１１日）に参加、包ケ浦への移動には他の参加者は舟で、我々８名は山道を楽しいハイキング、夜には水の汲み置きがなかったので非常呼集。専任班長の私には苦難の夏でしたが、１０月には本邦初の上級班長に任命されました。

今井さんは夫々の会場で本部員として奉仕されましたが静岡では深尾大先輩のお宅を訪問、京都では御所の見学など、きめ細かい計画を立てられました。

＊　スマイル

今井さんは１９４９年６月まで日本連盟主事の重責の傍ら隊長を続けられましたが、米国留学を機に隊長を退かれました。

７月１日に横浜港から出港の際、我々に残されたサインは……Service to others with a smile. でした。

９月３日に隊の月刊誌『スマイル』が発刊されました。

１５年誌にも、『他人のいやがる事を進んで、笑顔でやる様に、先輩として忠告したい』と残されております。

＊　戦後、海外で初の国旗掲揚

第２回全米ジャンボリー期間中の１９５０年７月１日、日本連盟の国際復帰の日に晴れて、参加国々旗柱に、留学中の日本代表今井さんの手によって日の丸が掲揚されました。

全米各地の新聞に写真入りで掲載され、会場を訪問したトルーマン大統領も祝意の握手を今井さんと交わしました。

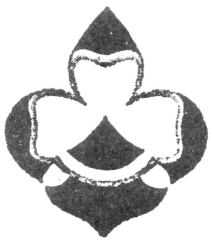



霊南坂スカウト５０年の歩み（年表）

期　日	ボーイスカウト	ガールスカウト
１９４７年	02.16 霊南坂教会中等部に今井、ｳｨﾘｱﾑｽﾞを紹介	
昭和２２年	同日、芝の西桜小学校で両人が説明	
	02.22 東京第４隊　発足	
	B-P 誕生日に教会と西桜小の両グループが発足	
	隊長、今井襄二	
	ワシ班長小崎忠雄　ライオン班長荒垣恒英	
	03.15 両グループの合併	
	05.17 第１回ラリー／神宮外苑　皇太子（平成天皇）	
	とフラナガン神父をお迎えして	06.11 第１回集会：リーダー・小崎朝子
	06.28 虎班誕生、班長小崎忠雄（ワシ班長志水功）	ミス・ギャスケル、ウィリアムズ出席
	07.26 金沢八景へ初ハイキング（５隊と合同）	
	08.13-16 武蔵引田で初キャンプ（５隊と合同）	08.27 初ハイキング　奥多摩
		12.26 クリスマス・パーティ　小崎家
１９４８年	02.21 一周年記念祝会	02.26 Thinking Day 日米合同の会　（AEｾﾝﾀｰ）
昭和２３年	03.29 初全夜ハイキング　修善寺～伊東	
	04.10 白象班誕生　班長今田富士雄　計４班に拡大	
	05.08 ４班長ｱﾒﾘｶ･カブラリーに参加　目黒ｱﾒﾘｶﾝｽｸｰﾙ	
	06.19 東京スカウトラリー（常磐小学校）	06.12 東京第４団発足（正式認可）入団者１４名
	07.10 アメリカ・スカウト連盟事務総長ウエスト博士	
	の追悼式（霊南坂教会）	
	同追悼式後、臨時東京都連盟発足	08.16-18 初キャンプ　茅ケ崎
	08.02-5 静岡合同キャンプ参加　静岡赤沢山	
	07.08-11 広島国際ジャンボリー８名参加　巌島	
	08.24-28 神宮野球場でナイター奉仕	
	10.09 初代上級班今田富士雄　３班に編成替え	
	10.16 オーストラリア・スカウト来隊	
	東京第４団正式発足（正式承認）	11.14 東京ｶﾞｰﾙｽｶｳﾄﾗﾘｰ　立教女学院
１９４９年	01.24 映画『アメリカのスカウト』観賞　森村学園	
昭和２４年	02.18 ワシントンハイツ・カブラリーで英語劇を演ず	
	02.26 二周年記念祝会	
	03.19 フィンレイ氏講演会	
	03.26 隊審査（内田二郎氏により）	
	04.01 日本連盟承認　正式加盟	04.04 ガールスカウト日本連盟発足
	04.16 大屋副長就任（東京１０隊より移籍）	
	06.25 今井隊長辞任（米国スポケン大学留学のため）	
	今井隊長送別会　　２代目隊長に大屋就任	
	07.01 今井前隊長　渡米	
	08.25-26 スカウト・バザー（東横デパート）	
	09.03 『スマイル』機関誌創刊	
	09.24-25 全国大会　２０００名参加　皇居前広場	
	11.03 日米親善音楽会奉仕　千駄ケ谷ｽﾎﾟｰﾂｾﾝﾀｰ	
	11.05 ツバメ班誕生　稲瀬班長　　計４班に戻る	
	11.13 東京連盟のフィールドデー　成城学園	
	11.19 ウィリアムズ誕生会	
	12.03 葭原副長就任（葭原は教会学校の先生）	
１９５０年	01.03 日の丸行進　皇居前広場	
昭和２５年	03.27 東京連盟　兎狩り　芝公園	02.25 Thinking Day 日米合同の会（ｱｰﾐｰﾎｰﾙ）
	04.09 イースター早朝野外礼拝　皇居前広場	
	06.24 年長隊発足　登録前の仮組織	05.27 子供の家（機恵子寮）訪問
	07.01 第２回全米ジャンボリーに今井前隊長参加。	06.17 日連ラリー　原宿社会事業会館
	07.01 ＢＳ藤沢上級班長就任（２代目）	
	08.18-20 第２回全国大会（新宿御苑）８０００名	
	08.29 SS自転車全夜ハイキング　江ノ島往復130km	
	09.29 BS,SS「安川加寿子ﾘｻｲﾀﾙ」奉仕 日比谷公会堂	
	11.19 ウィリアムズ誕生会　英語劇	
	11.26 日米交歓馬術大会　ＢＳ・ＳＳ奉仕　皇居	

期　日	合　同　行　事	社　会　情　勢
１９４７年		“サザエさん”登場（福岡夕刊フクニチ）1946
昭和２２年		
		国民学校を小学校に改称、６・３性教育実施
		古橋、４００m自由形で世界新記録
		山ノ手線初乗り50銭
	12.20 スカウト・クリスマス　旧会堂鐘楼	
１９４８年	01.06 目黒の更生寮慰問	警視庁１１０番設置
昭和２３年		
	04.05 クリスチャンフード工場見学	山ノ手線初乗り３円
		美空ひばり、歌手デビュー
		極東国際軍事裁判判決
	12.24 ２回目のスカウトクリスマス	
	大きなケーキに歓喜	
	カリフォルニアよりギフト	
１９４９年		消防庁１１９番設置
昭和２４年		
		１ドル＝３６０円
		日本国有鉄道・日本専売公社発足
		湯川秀樹ノーベル物理学賞受賞
		コカコーラ自由販売
	12.26 クリスマス祝会	
１９５０年		聖徳太子の１０００円札発行
昭和２５年		
		大卒初任給　３４５０円（総理大臣１１万円）
		そば屋復活　もり・かけ１５円
		朝鮮戦争勃発
	12.25 合同クリスマス祝会	

霊南坂スカウト５０年の歩み（年表）

期　日	ボーイスカウト	ガールスカウト
１９５１年	01.03 日の丸行進	
昭和２６年	１９５１年度優秀隊として表彰（国際１隊）	
	03.10 ４周年記念祝会　グリフィン氏出席	
	03.25 イースター早天礼拝　皇居前広場	
	04.15 BS ３代目隊長に葭原就任	
	05.05 BS ｶﾞｰﾃﾞﾝﾊﾟｰﾃｨｰ奉仕 新宿御苑 教会ﾊﾞｻﾞｰ手伝い	
	07.26-29 東京都連・夏の村に参加　６名　西武園	
	08.04-08 BS 全国大会　１０名参加　蔵王	
	10.27 BS 都連ナイトハイク参加	世界青年会議参加
	11.03 １００隊結成記念大会参加　日比谷公園	
	11.19 BS ウィリアムズ誕生会　チャペルセンター	
	12.23 BS 教会学校ｸﾘｽﾏｽ『クリスマス前夜』を演ずる	12.26 更舟保育園奉仕
１９５２年	01.03 BS 新春パレード　銀座	01.05 日米合同ラリー　立教女学園
昭和２７年	01.05 BS 都連一級スカウトハイク　逗子	ミス・クロー歓迎会
	01.17 BS 都連兎狩り　浜離宮	
	03.01 BS 遠山上級班長就任（３代目）	
	03.08 BS スカウト基金募集サーカス奉仕 旧国技館	04.05 日米ＧＳ交歓会　光輪閣
	04.19 BS 初の１級スカウト誕生　田中新二他	
	08.01-05 BS 都連夏の村参加　京王多摩川	
	11.08 BS 文化放送に出演	
	11.15 BS 皇太子立太子礼の都民大会奉仕	11.15 BS 皇太子立太子礼の都民大会奉仕
１９５３年	01.02 皇居参賀の奉仕	03.02 ｱﾒﾘｶﾝｽｸｰﾙのスカウトとの交歓会
昭和２８年	02.21 ６周年記念祝会	03.07 ＧＳの集い
	04.25 ＣＳカブ隊の結成決定	04.04 国際スカウトの集い　明治記念館
	07.01 渡辺上級班長就任（４代目）	05.10 母の日奉仕
	08.15 BS 文化放送出演	06.13 ６周年記念祝会
	09.05 BS 今田隊長就任決定（４代目）	
	09.27 教会学校生徒大会奉仕　日比谷公園	10.11 東京支部大会　新宿御苑
	12.15 BS テレビ出演（ＮＴＶ）コーラス披露	10.18 ブドウ狩　山梨県勝沼
	12.26 クリスマス祝会	
１９５４年	01.02 BS 皇居参賀奉仕	02.20ｸﾞﾗﾝﾄﾞﾊｲﾂ内ＧＳとの交歓会
昭和２９年	01.15 ＢＳ新春音楽行進　都心部	
	02.20 BS ７周年祝会	
	02.21 BS/ＢＰ祭　５６隊と劇「キャンプの思い出」	
	03.28 BS 地区ラリー　神宮外苑	
	03.30 ＢＳ日野４隊と２級訓練キャンプ実施 日野台	04.03 日米交歓会　お茶の水女子大
	03.31-04.03 ＢＳ七生村で１級特別訓練キャンプ	
	04.13 BS 救急法の実演　秩父宮高松両妃殿下に披露	
	05.10 BS 在日アメリカスカウト進級式に出席　新橋	05.29 ﾊﾟｰｼﾝｸﾞﾊｲﾂ内ＧＳとの交歓会
	05.12 BS 教会映画会奉仕「雲の中の散歩」共済会館	
	05.16 BSスカウト週間パレード　芝公園	
	05.25 BSレスリング世界選手権大会　国旗掲揚奉仕	
	06.12 CS カブ隊結成式挙行　志水功隊長就任	
	06.19 安積　名誉スカウトに決定	
	10.04 BS 全国青年大会参加	
	10.25 BS 日赤救急法のデモンストレーション　葛飾	11.17 ブラウニー発足　臼井喜久子初代ﾘｰﾀﾞｰに就任
	12.27 CS,BS クリスマス祝会	12.29-31 二葉保育園奉仕
１９５５年	01.14 今田隊長　地区コミッショナー就任	
昭和３０年	01.15 CS,BS 新春音楽パレード　銀座	01.15 成人の日祝賀行進
	02.20 CS テレビ出演（ＮＴＶ）	
	02.26 BS ８周年祝会	03.26 スケートの会
	04.02 CS 志水隊長　北海道へ獣医として赴任	
	後任隊長に杉原正氏就任（２代目）	04.02 ＧＳ友愛の集い　朝日新聞社
	04.29 BS ジョーンズ博士講演会奉仕　日比谷公園	
	05.01 BS 石田耕二上級班長就任（６代目）	
	06.17 BS 初の隼スカウト誕生　渡辺澄、高橋弘長	

期　日	合　同　行　事	社　会　情　勢
１９５１年		ＮＨＫテレビ　初の実験中継
昭和２６年		
		日米安全条約調印
		原節子　主演「麦秋」「めし」
		民間放送始まる
	10.27 募金募集子供会開催	日本人の平均寿命、男６０歳、女６４歳
	12.22 合同クリスマス祝会	
１９５２年		ＧＨＱ廃止
昭和２７年		
	02.23 ５周年記念祝会	血のメーデー事件
		「鉄腕アトム」連載開始
		白井義男、フライ級で日本初の世界王座
	12.22 スカウトクリスマス	都内でトロリーバス運行開始
１９５３年		
昭和２８年	02.04 安川加寿子リサイタル奉仕　ＧＳと共同	衆議院バカヤロー解散
	03.27 合同全夜ハイキング　高尾山	
	06.14 教会の花の日奉仕	初のスーパーマーケット　青山にオープン
		東京駅に赤色公衆電話初登場
		「真知子巻き」大流行
１９５４年		１円未満の小銭廃止
昭和２９年		
		「ローマの休日」封切　ショートカット
		冷蔵庫・洗濯機・掃除機が三種の神器
		力道山の活躍でプロレスブーム
	04.12-21 合同日赤救急法講習会実施	
		第五福竜丸、水爆実験の「死の灰」で被爆
１９５５年		ヘレン・ケラー来日
昭和３０年		
		トランジスタラジオ発売（ソニー）
	03.27 合同全夜ハイキング子の権現～豆口峠	
	04.26-05.05 合同日赤救急法講習会	１円アルミ貨発行
		日本人の平均寿命、男６４歳、女６８歳

霊南坂スカウト５０年の歩み（年表）

期　日	ボーイスカウト	ガールスカウト
	07.28-08.01 BS 富士特別訓練参加　山中野営場	07.15-08.14 ｼﾞｭﾘｴｯﾄ･ﾛｳ･ｾｯｼｮﾝ参加　※
	09.14 年長スカウト設置が決定　隊長今田富士雄	07.26-29 日連主催キャンプ　河口湖
	BS 隊長に飯田貞夫氏就任（５代目）	
	09.15 飯田隊長　小地区コミッショナー就任	
	11.26 シー・スカウト結成決定　隊長石川就任	
	日本で最初のシースカウト	
１９５６年	01.02 BS,SS 皇居参賀奉仕	
昭和３１年	01.08 CS,BS,SS 新春パレード　銀座	
	02.22 BS ９周年祝会	
	03.03 警視庁見学	03.03 アメリカのブラウニーとおひなまつり
	04.07 CS,BS,SS 東連キャンプファイヤー 神宮外苑	
	06.16 CS ２周年記念	05.27 東京都支部大会　国際基督教大学構内
	07.07 CS アメリカンスクールのカブ隊と交歓会	
	07.13 SS シーリフト　高橋準一渡米	07.26 ドイツスポーツ少年団歓迎会　国立競技場
	08.03-07 BS,SS 第１回日本ジャンボリー　軽井沢	
	09.23 BS,SS 教会学校生徒大会奉仕　青山学院	09.23 BS,SS 教会学校生徒大会奉仕　青山学院
	CS,BS,SS 東京開都５００年祭前夜祭　日比谷	
	10.14 CS 山手地区カブラリー　多摩川台公園	
	11.03 CS 東連カブピクニック　市川国府台	
	11.23 ＳＳシースカウト１周年祝会	
１９５７年	03.09 国連デーパレード　日比谷公園	
昭和３２年	06.08 CSカブ隊３周年祝会	
	08.02-05 BS,SS 関東キャンポリー　犬吠埼	06.21-09.07 ｼﾞｭﾘｴｯﾄ･ﾛｳ･ｾｯｼｮﾝ参加　※
	09.03 BS 荒垣副長　アメリカに留学	08.?-? 第１回全国キャンプ　箱根芦ノ湖
	09.30 CS,BS,SS 大東京祭前夜祭奉仕　銀座	
	10.10 CS 東連バスピクニック　横浜	10.25 映画会　共済会館
	12.23 CS,BS,SS 新制度により東京第４団となる	
	初代団委員長に田中正男氏就任	
１９５８年	01.03 CS,BS,SS 東連新春パレード　墨田公園	01.04 上級スカウト発足　初代ﾘｰﾀﾞｰに志水興就任
昭和３３年	02.22 １１周年祝会	04.03 １級スカウト誕生　三木、長瀬、原、田中
	03.20 CS,BS,SS 山手地区ラリー　武蔵工大ｸﾞﾗﾝﾄﾞ	05.03-5 第１回キャンプリーダー認定講習会
	03.30 SS 東連全夜ハイキング　多摩丘陵	05.24 聖児園奉仕
	04.01 SS 年長班誕生	05.24-06.01 アジアスポーツ大会奉仕
	05.04 CS,BS,SS ガーデンパーティー　都体育館	6.14 １２周年記念祝会
	05.24-06.01 BS,SS アジアスポーツ大会奉仕	07.05 文京盲学校　慰問
	06.22 CS ４周年祝会	08.06-13 第１４回世界キリスト教教育世界大会奉仕
	07.05 SS 都立文京盲学校の生徒慰問	千駄ケ谷都立体育館
	07.25 BS,SS テレビ出演（ＫＲテレビ）「楽しいｷｬﾝﾌﾟ」	08.22-26 支部合同キャンプ　那須ＢＳ野営場
	08.06-13 BS,SS 第１４回世界キリスト教教育世界大会	11.01 日連１０周年記念式典奉仕
	奉仕　千駄ケ谷都立体育館	11.09 東日本ラリー　香蘭女学校
	12.20 スカウトクリスマス　BS/GSの人数が増加した	12.20 スカウトクリスマス　BS/GSの人数が増加した
	ため、別々に開催（12.23/27）	ため、別々に開催（12.23/27）
１９５９年	01.02-06 SS 初スキー訓練舎営　池の平「蕎堂庵」	
昭和３４年	01.11 CS,BS,SS 新春パレード　池袋	
	02.07 CS,BS,SS スカウト週間　日米交歓　ﾜｼﾝﾄﾝﾊｲﾂ	02.22 Thinking Day 交歓会　ワシントンハイツ
	02.21 １２周年祝会	
	シースカウトh新団結成　１５３団となる	
	04.01 年長隊発足　初代隊長に今田富士雄氏就任	
	04.10 BS,SS 皇太子殿下ご成婚祝賀都民大会奉仕	04.10 皇太子殿下ご成婚祝賀都民大会奉仕
	05.05 山手地区ラリー　日体大グランド	
	06.28 CS ６周年祝会	06.13 １３周年記念祝会
	07.04 第１０回世界ジャンボリー(ﾌｨﾘﾋﾟﾝ)代表の壮行会	
	08.06-10 ＢＳ・ＳＳ　第２回日本ジャンボリー参加	
	09.26 SS 年長隊結成式	
	11.01-08 キリスト教宣教１００年大会奉仕	11.01-08 キリスト教宣教１００年大会奉仕
１９６０年	01.11 CS,BS,SS 新春パレード　錦糸町公園	

期　日	合　同　行　事	社　会　情　勢
１９５６年		国際連合加盟
昭和３１年		
		赤い羽根１０周年
		『もやは戦後ではない』
		「太陽の季節」映画化で太陽族流行
	12.26 合同クリスマス祝会	
１９５７年		５０００円札発行
昭和３２年		
	4.29 合同１０周年祝会	ソ連、人口衛星スプートニク打ち上げ成功
	05.03 合同バスピクニック　西武園（第１回）	
		上野動物園にモノレール登場
		「なべ底不況」始まる
１９５８年		１万円札発行
昭和３３年		
		東京タワー完工
	03.29 合同バスピクニック　谷津海岸	
		フラフープ流行　１本２７０円
	06.07 合同映画会　虎の門共済会館 活動資金集めとして	「わたしは貝になりたい」(TBS) 放映
		日劇でウェスタンカーニバル
	08.29 合同キャンプファイヤー	
	12.06 都立文京盲学校生徒を教会へ招待　交歓会	
１９５９年		皇太子御成婚
昭和３４年		
		緑のおばさん登場
		伊勢湾台風来襲
	04.29 合同バスピクニック　国際基督教大学	
	08.19 合同キャンプファイヤー	
	11.21 合同映画会　赤坂公会堂　活動資金集め	
１９６０年		安保闘争

霊南坂スカウト５０年の歩み（年表）

期　日	ボーイスカウト	ガールスカウト
昭和３５年	02.20 CS,BS,SS 日米交歓会 代々木ワシントンハイツ	02.29 日米交歓会　ワシントンハイツ
	02.27 団１３周年祝会	
	03.19 団育成会総会	
	03.27-30 SS 米ｼﾞｭﾋﾞﾘｰｼﾞｬﾝﾎﾞﾘｰ 強化キャンプ	
	04.01 団　日連　新進歩制度になる	
	04.11-16 日赤救急法講習会　日赤救急員に多数合格	04.11-16 日赤救急法講習会　日赤救急員に多数合格
	06.18 CS ６周年祝会	05.22 Br,GS,Sr 世界連盟正式加入の祝賀更新ラリー
	07.02 米ｼﾞｭﾋﾞﾘｰｼﾞｬﾝﾎﾞﾘｰ代表壮行会	
	07.22-28 第５回アメリカジャンボリー	08.?-? 日連キャンプ　戸隠
	07.26-30 SS 年長隊富士野営参加　山中野営場	09.?-? 日米修好百年記念　奉仕
	09.25 SS 教会学校教師会　奉仕　青山学院	09.25 教会学校教師会　奉仕　青山学院
	10.02 団　大東京祭ラリー　築地本願寺	
	10.22 SS 国連デーパレード参加	10.22 国連デーパレード参加
	11.20 団　山手地区ラリー　明治神宮外苑	
１９６１年	01.08 CS,BS,SS 新春パレード　杉並	
昭和３６年	02.25 団　１４周年	
	育成総会で飯牧師育成会長に就任	
	03.11-17 SS 日赤救急法講習会	03.11-17 日赤救急法講習会
	03.31-04.04 BS,SS 東連大島ハイキング参加	03.18 聖児園奉仕
	04.17-23 SS 日赤救急法講習会	05.05 子供の日記念行進
	05.27-06.01 SS 第５２回ロータリー世界大会奉仕	06.24 福田会慰問
	08.02-06 SS,RS 海洋訓練　商船大学	
	09.24 教会学校生徒大会奉仕　青山学院	09.24 教会学校生徒大会奉仕　青山学院
		11.11 フォークダンスの集い（資金募集のため）
		11.18 聖児園奉仕
	12.24-28 SS スキー訓練　赤倉	11.19 支部運動会　成城学園
１９６２年	01.07 BS,SS 新春パレード　外苑～渋谷	
昭和３７年	02.24 団　１５周年祝会	02.24 Thinking Day ワシントンハイツ
	03.19-24 BS,SS 日赤救急法講習会	03.19-24 日赤救急法講習会
	03.30 CS,BS,SS テレビ出演（ＮＴＶ）馬事公苑	
	03.23,24,28 団主催アイススケート　活動資金集め	
	04.01 青年隊発足　初代隊長に今田富士雄就任	03.30-04.01 GS/Sr 東京支部キャンプ　伊東
	04.29 CS,BS 身障者慰安会奉仕　新宿御苑	04.07 仮称レンジャー発足
	06.02 RS 米国スカウトより招待　ワシントンハイツ	04.25-30 日赤救急法講習会
	06.04 CS ８周年記念祝会	
	07.24 BS 日米スカウト交歓レセプション	
	08.01 BS ＴＶ出演（ＮＨＫ）「教師の時間」ﾘｸﾘｴｰｼｮﾝ	
	08.02-8 BS,SS,RS アジアジャンボリー参加　御殿場	09.23 SS 教会学校大会　青山学院
	09.23 SS 教会学校大会　青山学院	10.27 GS, Sr バザー
	11.25 BS 警視庁記念日ショー奉仕	11.18 日本連盟ラリー Lady B.P. 来日　聖心女学園
１９６３年	01.06 BS 新春パレード　日比谷～都庁	
昭和３８年	02.23 BS １６周年記念祝会	02.02 Sr フォークダンスの会
	03.10 CS 全国カブラリー　上野公園	02.24 国際友好ブラウニーの集い　京橋公会堂
	03.21-31 BS, SS クリスチャンスカウト	03.13 GS,Sr オリンピックの集い　都体育館
	沖縄親善使節団派遣	03.30-04.01 GS 支部キャンプ
		03.26-04.02 GS, Sr 日赤家庭看護法講習会　成城学園
		04.02 Sr スケートの会
	05.12 杉原ＣＳ隊長　ウッドバッヂ授与	04.28 レンジャー正式発足
	06.01 CS ９周年祝会	06.02 Br 支部ブラウニーピクニック　砧緑地
	07.28-09.02 飯田隊長１１回世界ジャンボリー参加	06.08 Br 花の日　老人ホーム訪問
	07.29-08.03 SS 年長隊富士野営参加	07.31-08.07 アジアキャンプ　戸隠
	09.22 BS,SS,RS 日曜学校大会奉仕	ｼﾞｭﾘｴｯﾄ･ﾛｳ･ｾｯｼｮﾝ参加
	09.30-10.03 SS 日赤救急法講習会	
	10.20 BS クリスチャンスカウト隊リーダー研修会	10.20 Br,GS,Sr,Rr ﾐｽ･ｶｰｶﾘ歓迎ラリー　香蘭女学校
	11.23 BS,SS,RS 東連合同訓練大会参加	12.01 Br 支部デイキャンプ
１９６４年	01.05 BS,SS,RS 新春パレード　日比谷～銀座	

期　日	合　同　行　事	社　会　情　勢
昭和３５年		
		インスタント食品時代始まる
		ダッコちゃん大流行
	05.03 合同バスピクニック　武蔵野郷土館	
	10.01 合同キャンプファイヤー	
１９６１年		ソ連、ボストーク１号で初の人類宇宙飛行
昭和３６年		『地球は青かった』
		東ドイツ、ベルリンに壁を構築
		ライシャワー大使h確認
	05.14 団　合同バスピクニック　狭山湖	
	09.30 団　合同キャンプファイヤー	シームレス・ストッキング流行
	10.14 合同全夜ハイキング　高尾山	
１９６２年		三宅島大爆発
昭和３７年		
		キューバ危機
		「上を向いて歩こう」流行
	04.29 合同１５周年記念式典	
	05.20 合同１５周年記念式典？	
	06.23 合同１５周年記念祝会	
	11.04 合同バスピクニック　三里塚牧場	
	12.15 合同クリスマス礼拝	
	12.25-30 SS,GSS 合同スキー同好会	
１９６３年		ソ連、初の女性宇宙飛行士打ち上げ
昭和３８年		テレシコワ『わたしはカモメ』
		小さな親切運動はじまる
		初の日米間衛星中継：
		最初のニュースはケネディ大統領暗殺事件
	05.03 合同バスピクニック　真鶴岬	首都高速１号線開通
	05.12-18 日赤救急法講習会	
	09.07 合同キャンプファイヤー	
	10.26教会バザー協力（合同）	
	12.15 合同クリスマス礼拝	
	12.26 合同スケートの会	
１９６４年		東海道新幹線開業

霊南坂スカウト５０年の歩み（年表）

期　日	ボーイスカウト	ガールスカウト
昭和３９年	02.22 １７周年記念祝会	02.23 Br,GS 国際友好の集い　久保講堂
	04.04 BS 飯田ＢＳ隊長送別会　後任に柳健一就任	06.13 Sr フォークダンスの会
	04.29 CS １０周年記念式典	06.?-? レンジャーアドベンチャー参加
	09.27 SS,RS 日曜学校大会奉仕	09.27 日曜学校大会奉仕
	10.10-25 BS,SS,RS 東京オリンピック奉仕　国旗掲揚等	10.25 GS, Sr 国連デー奉仕
	11.22 BS,SS 東連合同訓練大会参加	10.25 支部お茶の会　根津美術館
１９６５年	01.10 BS,SS 新春パレード	03.23-24 スケートの会
昭和４０年	02.27 BS １８周年記念祝会/BS 集会氷川小学校に移転	03.27 東京支部百団結成記念式典
	06.19 CS １１周年記念祝会	05.03-04 Sr 日曜学校大会奉仕
	06.? BS テレビ出演（ＮＨＫ／歌のメリーゴーランド）	05.30 支部バザー
	09.04 CS,BS,SS,RS 合同上進式	06.09-07.15 米国ﾗｳﾝﾄﾞｱｯﾌﾟ参加
	09.23 BS,SS,RS ｸﾘｽﾁｬﾝｽｶｳﾄ･ﾗﾘｰ　立教グラウンド	
	09.26 SS,RS 日曜学校大会奉仕	09.26 日曜学校大会奉仕
	10.24 BS,SS,RS 東京第一地区ラリー　滝山城址	10.23 国連デー行進
１９６６年	01.09 BS,SS,RS 新春パレード　新宿	
昭和４１年	02.19 BS １９周年記念祝会	02.21 グランドハイツ内スカウトとの交歓会
	04.02 CS,BS 各隊長に萬石・関口就任	03.05 国際友好ブラウニーの集い
	04.11-17 SS,RS ＡＩＰＰＩ奉仕　ヒルトンホテル	05.17 支部園遊会　迎賓館
	06.18 CS １２周年祝会	05.24-29 スカウト週間展示会　三越
	08.03-11 BS,SS,RS 第４回日本ジャンボリー　日本原	05.29 支部バザー
	08.24 BS,SS,RS ＴＶ出演（NHK/明日は君たちのもの）	07.?-? シニアカンファレンス参加
	09.03 CS,BS,SS,RS 合同上進式	09.28-10.08 ｶﾞｰﾙｶﾞｲﾄﾞ､ｶﾞｰﾙｽｶｳﾄ第19回世界会議参加
	09.26-10.01 SS 日赤救急法講習会	10.01 世界会議記念ラリー　青山学院
		10.22 国連デー　行進
１９６７年	01.08 BS,SS,RS 新春パレード	01.08 新春パレード
昭和４２年	02.18 BS ２０周年記念祝会	02.18 日本ＴＶ「ドライブゲーム」出演
		08.?-? タマキャンプ参加
	12.20 CS クリスマス会	
１９６８年		
昭和４３年		08.?-? 組長キャンプ参加
		10.?-11.? 世界青少年キャンプ参加
		12.26-29 スケートの会　品川スケートセンター
１９６９年		
昭和４４年	02.22 CS,BS,SS,RS ２２周年	
		06.28-? カナダ青少年の集い参加
	09.06 BS 第８代目隊長に大内丘就任	08.07-12 全国キャンプ　戸隠
		08.?-? 多摩キャンプ
	12.19 CS クリスマス祝会	12.?-01.? ｲﾝﾄﾞｻﾝｶﾞﾑｲﾝﾀｰﾅｼｮﾅﾙﾌﾚﾝﾄﾞｼｯﾌﾟｾｯｼｮﾝ
１９７０年		
昭和４５年		
		11.29　ﾘｰﾀﾞｰ、団委員合同研修会　YWCA
	12.19 CS クリスマス祝会	
１９７１年		02.?-03.? 第４回青年の船参加
昭和４６年	06.19 CS １７周年祝会	04.? スタンディングルームオンリー参加

期　日	合　同　行　事	社　会　情　勢
昭和３９年		
		東京オリンピック開催
	05.05 合同バスピクニック　荒崎海岸	
	09.05 合同キャンプファイヤー	「ウルトラC」流行
	10.31 教会バザー協力（合同）	
	12.19 合同クリスマス礼拝	大卒初任給　２１，０００円
１９６５年		
昭和４０年	03.22-24 合同日赤救急法講習会	ミニスカート流行
	05.05 合同バスピクニック　横須賀／猿島	
		朝永振一郎ノーベル物理学賞受賞
	09.04 合同キャンプファイヤー　檜町公園	
		シンザン五冠馬となる
	11.13 教会バザー参加（合同）	
	12.18 合同クリスマス礼拝	モンキーダンス、エレキギター
１９６６年		
昭和４１年		総人口１億人突破
	04.29 合同バスピクニック　平林寺	ビートルズ来日公園
	06.26 合同スカウトバザー	
	08.18-20 合同リーダー研修会　軽井沢	カー／クーラー／カラーＴＶが三種の神器
	09.03 合同キャンプファイヤー（9/3）	
	11.05 合同教会バザー	フォークソング、ヒッピー流行
	12.17 合同クリスマス礼拝	
	12.27-29 合同スケートの会	日本人の平均寿命、男６７歳、女７２歳
	12.28 秋津療育園奉仕	
１９６７年	01.07 合同餅つき	吉田茂死去、戦後初の国葬
昭和４２年	01.22　教会奉仕者修養会の合同奉仕	
	合同２０周年記念行事（？）	ツィッギーが来日
	06.29 合同バザー（スカウトバザー？）	
	08.17-19 合同リーダー研修会　藤沢ユースホステル	外人関取　高見山誕生
	09.07 合同キャンプファイヤー	
	10.26 教会バザー合同参加	
	11.23 合同バスピクニック	
	12.14 合同クリスマス礼拝	
	12.23 合同クリスマス祝会	
	12.30 合同スケート会　品川スケートセンター	
１９６８年	合同バスピクニック（？）	霞ケ関ビル完成　／　３億円強奪事件
昭和４３年	合同キャンプファイヤー（？）	ＧＮＰ、アメリカに次ぎ世界第２位
	合同クリスマス礼拝（？）	小笠原諸島返還
		川端康成ノーベル文学賞受賞
１９６９年	01.11 合同餅つき大会　大食い競争	
昭和４４年	02.23 合同スカウトサンデー礼拝	東大安田講堂落城
	04.29 合同バスピクニック	
	06.28 合同バザー（スカウトバザー？）	東名高速道路全通
	09.06 合同キャンプファイヤー	
	11.01 教会バザー合同参加	アメリカのアポロ１１号月面に着陸
	12.12 合同クリスマス礼拝	
	12.26 合同スケート会　品川スケートセンター	
１９７０年	01.10 合同餅つき大会	日本万国博覧会開催
昭和４５年	02.22 合同スカウトサンデー礼拝	赤軍派、よど号ハイジャック
	09.05 合同キャンプファイヤー	光化学スモッグ被害続発
	11.07 教会バザー合同参加	三島由紀夫、割腹自殺
	12.12 合同クリスマス礼拝	東京で休日の歩行者天国はじまる
	12.26 合同スケート会　品川スケートセンター	
１９７１年	01.09 合同餅つき大会	ドルショック　１ドル＝３０８円
昭和４６年	02.21 合同スカウトサンデー礼拝	

霊南坂スカウト５０年の歩み（年表）

期　日	ボーイスカウト	ガールスカウト
	08.02-10 SS,RS 世界ジャンボリー参加　表富士高原	05.09 支部バザー
		ジュリエット・ロウ・セッション参加
	12.18 CS クリスマス祝会	
１９７２年	04.01 団委員長に小崎忠雄就任	デンマークYMCA参加
昭和４７年	11.05 ボーイスカウト日本連盟創立５０周年記念式典	国際キャンプカウンセラー参加
１９７３年		
昭和４８年		新制度発足（→Ｂｒ・Ｊｒ・Ｓｒ・Ｒｒ・Ａｄ）
１９７４年		
昭和４９年		
	08.01-? BS,SS 第６回日本ジャンボリー参加　蔵王	
	11.30 SS 年長隊１５周年記念祝会	ジュリエット・ロウ・セッション参加
	12.21 CS カブ２０周年記念祝会（団行事）	
１９７５年	07.31-08.15 SS ﾜｰﾙﾄﾞｱﾄﾞﾍﾞﾝﾁｬｰｷｬﾝﾌﾟ/ﾄﾞｲﾂ に参加	
昭和５０年	08.19 RS 遠泳　千葉白浜	
	12.24-30 RS 沖縄旅行	
１９７６年		
昭和５１年		香港インターナショナル参加
１９７７年	08.? SS 隊キャンプ　北海道斜里　広沼牧場	
昭和５２年	志水功氏（発足時のメンバー／獣医）訪問	Ｊｒ・Ｓｒ　日赤１００年パレード
１９７８年	08.? BS,SS 第７回日本ジャンボリー御殿場	07.?-08.? 国際生活体験協会　参加
昭和５３年	リーダー安西、スカウト小崎、鈴木、大島	08.?-? 多摩キャンプ　参加
		東京都支部主催ハワイ　参加
１９７９年		
昭和５４年		
		国際キャンプカウンセラー　参加
	12.25 CS 創立２５周年記念式典	
１９８０年		
昭和５５年	08.? BS 東京地区キャンポリー　榛名／東村	
１９８１年		05.? 障害者との交わり　普門館
昭和５６年		
１９８２年	08.? BS 第８回日本ジャンボリー（蔵王）参加	
昭和５７年	10.? CS カブリンピック　国際基督教大学	
１９８３年		03.? Br ユニセフ募金
昭和５８年		05.? 動物愛護協会パレード
		10.? Br 運動会
１９８４年		03.? リーダー研修会　湖南ロッジングセンター
昭和５９年		ｽｲｽ･ｱﾜｰｼｬｰﾚｰﾎﾘﾃﾞｰｾｯｼｮﾝ　参加
		10.? Rr 都盲人福祉協会奉仕
		12.25-27 Sr ガールスカウトの船
１９８５年		02.23 支部３５周年式典　同式典上において
昭和６０年		霊南坂３７年
		斎藤歌子先生健康診断２０年の表彰
		05.19 ファミリーパーティー
		Sr/Rr ガールスカウトの船
１９８６年		04.02 ブラウニーの船　晴海
昭和６１年		07.? 海外派遣多摩キャンプ参加
		08.15-19 Sr 支部キャンプ　戸隠

期　日	合　同　行　事	社　会　情　勢
	02.21 合同スカウトサンデー礼拝	スマイルバッジ流行
	09.04 合同キャンプファイヤー	
	11.06 教会バザー合同参加	
	12.18 合同クリスマス礼拝	
	12.25 合同クリスマス祝会	
１９７２年	01.08 合同餅つき大会	札幌冬期オリンピック　／　沖縄返還
昭和４７年	02.20 合同スカウトサンデー礼拝	日中国交正常化　／　パンダ２頭上野動物園へ
	09.? 合同キャンプファイヤー	グァム島から元日本兵横井庄一帰国
１９７３年	03.29-31 合同スケート大会　代々木／ＧＳ上級主催	オイルショックで洗剤・ﾄｲﾚｯﾄﾍﾟｰﾊﾟｰ買いだめパニック
昭和４８年	06.? 小崎通夫牧師葬儀で合同奉仕	狂乱物価
	09.01 合同キャンプファイヤー	江崎令於奈ノーベル物理学賞受賞
１９７４年	01.14-15 リーダー・団委員研修会　ｵﾘﾝﾋﾟｯｸｾﾝﾀｰ	元日本兵小野田寛郎、ルパング島で発見
昭和４９年	04.29 合同バスピクニック　服部牧場	つなぎルック流行
	09.21 リーダー・団委員研修会／ﾁｬｰﾁｽｶｳﾄのありかた	大卒初任給　８３，０００円
	09.14 合同キャンプファイヤー	長嶋茂雄、巨人軍退団
	12.28 Rr 主催合同スケート大会	スプーン曲げブーム
１９７５年	04.29 合同バスピクニック	ベトナム戦争終結
昭和５０年	09.06 合同キャンプファイヤー	沖縄海洋博覧会
	10.15 教会教育部主催協議会に参加	ＳＰ、警視庁に発足
	12.26 Rr 主催合同スケート大会	３億円事件時効
１９７６年	04.29 合同バスピクニック　芦久保果樹公園村	山ノ手線初乗り６０円／シルバーシート登場
昭和５１年	09.04 合同キャンプファイヤー	ロッキード事件発覚
	11.13 合同リーダー研修会	南北ベトナム統一
１９７７年	01.29 合同３０周年準備委員会設立	気象衛星ひまわり１号打ち上げ
昭和５２年	04.29 合同３０周年記念式典	王貞治、ホームラン世界記録７５６号
	09.? 合同キャンプファイヤー	ピンクレディー人気
１９７８年		池袋サンシャイン６０完成
昭和５３年		新東京国際空港開港
		宮城沖自身
１９７９年	03.? 合同スケートの会	東京サミット
昭和５４年	03.? 合同リーダー研修会	東名日本坂トンネル事故
	05.? 合同バスピクニック　富士緑の休暇村	ナメ猫ブーム
	10.? 霊南坂教会創立１００周年記念式奉仕	国公立大学共通一次試験
１９８０年	04.29 合同バスピクニック　森林公園	イエスの方舟事件　／　ジョン・レノン殺害
昭和５５年	06.? 合同リーダー研修会	ドラえもん登場　／　山口百恵引退
１９８１年	04.29 合同バスピクニック　子供の国	イラン・イラク戦争
昭和５６年	05.? 合同障害者との交わり　常門館	ローマ法王来日
１９８２年		福井謙一ノーベル化学賞受賞
昭和５７年	04.29 合同バスピクニック　富士緑の休暇村	ホテル・ニュージャパン火災
１９８３年		日航機逆噴射羽田沖墜落事故
昭和５８年	11.19 旧会堂移転お別れ礼拝	レーガン大統領来日
		東京ディズニーランド開園
		日本海中部地震
１９８４年		グリコ・森永事件の始まり
昭和５９年		一万円、五千円、千円新札発行
		ＮＨＫ、衛星ＴＶ放送開始
		「エリマキトカゲ」uブーム
１９８５年		つくば科学万博
昭和６０年	12.? ＯＢ・ＯＧ新教会堂（建築）記念会	ハレー彗星観測衛星打ち上げ成功
		日航ジャンボ機御巣鷹山墜落事故
		メキシコ地震
		ファミコン年間６５０万台売れる
１９８６年		スペースシャトル・チャレンジャー号爆発事故
昭和６１年		男女雇用機会均等法施行
		チェルノブイリ原発事故

霊南坂スカウト５０年の歩み（年表）

期　日	ボーイスカウト	ガールスカウト
		12.? Sr ガールスカウトの船
		12.20 Rr ファミリークリスマス
１９８７年	Bvs ビーバー発隊式（6/?）	
昭和６２年		
１９８８年		02.? Rr 日赤救急法講習会
昭和６３年		03.? Jr スケートの会　日比谷シティ
		英国キュービックキャンプ　参加
		11.03 Rr 都盲人福祉協会奉仕
		Sr ガールスカウトの船（12/？）Ｓ５名Ｌ２名
１９８９年		
昭和６４年	BS キャンプ（8/11-13 月崎ｷｬﾝﾌﾟ場「我らが力の結集」）	東京都主催洋上セミナー
平成元年		10.01 Br 東京都支部４０周年ラリー　昭和記念公園
		11.03 Rr 都盲人福祉協会奉仕
		11.25　ガーデンパーティー
１９９０年	Bvs 第１０回日本ジャンボリー見学（8/?）	少女用制服改訂
平成２年	BS 第１０回日本ジャンボリー（8/? 妙高高原）５名参加	04.21 Br 米国ＧＳとの交流会
１９９１年		02.23 リーダー研修会
平成３年		04.?-? 牛乳パック　リサイクル開始
		11.09 運動会
		ベルギー　SKI HOLIDAY CAMP　参加
１９９２年	BS 港地区キャンプラリー（4/? 千葉昭和の森公園）参加	01.? Jr ボリショイサーカス
平成４年	08.03-10 SS 第３回ｼﾆｱｽｶｳﾄ大会日本ベンチャー92	07.?-? 英国　CUBIC '92 キャンプ　海外派遣
		08.?-? Rr ﾎﾞｰｲｽｶｳﾄ•ﾍﾞﾝﾁｬｰｷｬﾝﾌﾟ　２名
		08.?-? Rr レンジャー全国キャンプ　３名
		08.?-? Sr シニア全国キャンプ　２名
		11.28 JR コンサート　日本青年館
		12.? スカウトの船　６名
１９９３年		01.23 元団委員長　臼井愛召天
平成５年		02.28 臼井元団委員長を偲ぶ会
		６月より地域編成変えで５地区（渋谷、目黒、港）
		03.20 マスクミュージカル
		06.27 ブラウニーの集い　NYC
		スイス・ｱﾜｰｼｬｰﾚ
		英国　オレブ '93 参加
１９９４年		10.01 Br 発団４０周年
平成６年	08.03-07 第11回日本ジャンボリー　大分	ＢＳジャンボリーに参加　ﾘｰﾀﾞｰ１名　Ｓ２名
		Ｓｒ全国キャンプ　１名
		神奈川県支部キャンプ　３名
		渋谷地区キャンプ　３名
		10.11 支部４５周年行事　都体育館
		11.23 Br, Jr 地区合同の集い　NYC
		Ｓｒガールスカウトの船　５名
		ピースパック　１８個
１９９５年	CS 港地区カブラリー（4/23）	02.18 街頭募金　数寄屋橋
平成７年		03.18 地区リーダー研修会
		06.10 Br ジェイブ美術館見学
		07.08 Jr プラネタリウム
		10.15 Br, Jr 地区行事
		ピースパック　１２個
１９９６年	CS カブラリー（5/26）	02.? ミュージカル観賞
平成８年	SS 第４回ベンチャーキャンプ（8/1-8 島根）４名参加	03.20 Br お台場公園／家族
		03.20 Jr いちご狩り
		07.?-08.? イギリス　'96 参加
		09.16 Sr 支部主催　平和の集い
	11.28 初代ＢＳ隊長　今井襄二逝去	12.?-? スカウトの船
		ピースパック１２個

期　日	合　同　行　事	社　会　情　勢
		大島の三原山大噴火
１９８７年	04.29 合同発団４０周年	世界人口５０億人突破
昭和６２年	05.16 合同ウォークラリー	ＮＹブラックマンデー、株価暴落
１９８８年		瀬戸大橋開通
昭和６３年		リクルート疑惑発覚
		東京ドーム完成
１９８９年	06.18 合同ボーリング大会	昭和天皇崩御　「平成」と改元
昭和６４年		消費税３％実施
平成元年		ベルリンの壁取り壊し始まる
		美空ひばり死去
１９９０年		東西ドイツ統一／ペルー大統領に日系人フジモリ氏
平成２年	09.29 教会・ＢＳ・ＧＳ指導者交歓会	イラク軍、クウェート侵攻
１９９１年		多国籍軍、イラク空爆、湾岸戦争
平成３年		雲仙普賢岳噴火
		ソ連崩壊
		千代の富士引退
１９９２年	04.29 合同４５周年式典	学校五日制スタート
平成４年		世界エイズデー
		バルセロナ五輪で岩崎恭子（水泳）１４歳　優勝
１９９３年		サッカー　Ｊ・リーグ開幕
平成５年		浩宮皇太子ご成婚
		東京サミット
		北海道南西沖地震（奥尻島津波被害）
１９９４年	02.20 霊南坂スカウトクラブ　発足	ロサンゼルス大地震
平成６年	04.02-03 合同訓練キャンプ（BS, Sr）	ユーロトンネル開通
		関西国際空港開港
		向井千秋、日本女性初の宇宙飛行
		大江健三郎がノーベル文学賞受賞
１９９５年	2.26 S.Club主催　田部井淳子講演会	阪神・淡路大震災発生
平成７年		地下鉄サリン事件
		ウィンドウズ９５発売
		野茂英雄、メジャーリーグ入り
	11.19 合同ハイキング（BS,Sr）	
１９９６年		ＨＩＶ（エイズ）問題、有毒大腸菌Ｏ－１５７
平成８年		厚生省、相次ぐ不正発覚
		アムラー、ルーズソックス、携帯電話ブーム
		インターネット、たまごっち
		ペルー日本大使公邸ゲリラ占拠

発団当時を振り返って

芹野　朝子
（ＧＳ初代リーダー）

昭和２２年に今井襄二氏が、ＧＨＱ（進駐軍総司令部）に勤めていらしたウィリアムズ氏とご一緒に父（小崎）を訪ねて、ボーイスカウト運動を教会でしてはと勧めに来られ、多分２月頃に発足したと思います。

その后、昭和２２年の春頃のある日、ウィリアムズ氏がやはりＧＨＱにいらしたミセス・コーキンスをお連れになって来られ、私にガールスカウトの発足を勧められました。

いろいろ説明して下さったり、資料としてアメリカでのリーダーのための本、歌集などを頂きました。

昭和４６年にガールスカウト日本連盟が発行した『ガールスカウト半世紀の歩み』の中の「にわか仕込み」でも、以下のように述べました。

“昭和２２年６月に、日本基督教団霊南坂教会を育成団体として、ガールスカウト東京第４団が発足しました。

私は、その団長として約４年間スカウト運動に参加したものです。

戦争中の空白状態から終戦後の殺伐とした社会情勢のなかで、青少年のためのよりよき訓練の場としてスカウト運動がさけばれはじめていました。現在のガール・スカウト日本連盟が発足する前でしたので、もちろんリーダーのための指導書もありませんでした。

私は駐留軍関係の仕事をしていたコーキンス夫人からいただいたハンドブックを参考に、日本語訳の「やくそく」、「おきて」ができるまでは、英語でスカウトたちとそれを唱えたものでした。

団の集会では、道しるべ、縄結び、救急法などを団員と研究しながら楽しく過ごしました。その間に、米国の連盟から派遣されたリーダーの方の指導で、講習会があり、アメリカ文化センターに通って勉強し、にわか仕込みのリーダーになりました。長野県をはじめ各地で開催されたリーダー講習会に講師として派遣されたりして、自分が学んだことを、またすぐに伝達するというスピード時代でした。いま考えると、まったく汗顔のいたりです。

新橋のガード下にはじめて仮事務所が開設されたころ、よく通ったものでした。ネッカチーフができたときの感激、またはじめてできたハンドブックを手にしたときの喜びなど、思い出はつぎつぎによみがえってまいります。終戦後の動揺の多かった時代に、スカウト運動を通して得ることのできた数々の体験が、いまなお役にたっていることをありがたくおもっています。”

これは、「再建の道」という項目の中の『再建時代を偲ぶ』という個所で述べたものです。

霊南坂教会で始めた時、日曜学校活動は日曜日にしていましたので、スカウトの集会は土曜日にすることと、チャーチスカウトとして教会を育成団体として活動することなどが話し合われたと思います。

ガールスカウトの団委員として志水興さんや臼井愛さん等にご協力いただきました。戦前には霊南坂教会にガールスカウトの前身となるものはありませんでした。

『ガールスカウト半世紀の歩み』によると、日本では大正８年（１９１９年）に、イギリスのガールガイドの一級団員であるミス・グリーンストリートは英国教会から日本聖公会に派遣された宣教師で、東京の香蘭女学校に赴任して、日本のガールスカウトは始まったと記してあります。そして、大正９年に日本女子補導東京第一組が誕生したとなっています。

昭和１７年（１９４２年）大東亜戦争が勃発し、創設以来満２２年で、一先ず女子補導団が解散することとなったとのことです。

戦后、昭和２２年（１９４７年）頃から、以前女子補導団に関係していらした方々によっ

て再建の話がおこり、ＧＨＱの軍政部民間情報局の青少年教育顧問の方々の協力によって活動がはじめられていて、アメリカからガールスカウトのリーダーとして、ミス・トゥーイとか、ミセス・コーキンスなどの指導があり、昭和２４年には第１会全国総会が開催されています。その時既に、全国には３７団結成されていたとも記されています。

霊南坂教会の第４団もこの総会以前に活動を始めていましたが、戦前に活動していた香蘭女学校の中で結成の動きがあり、霊南坂は戦后初めての団として認められたわけです。

私自身は経験したことのないスカウト運動に取り組んで、本当に頼りないリーダーでしたが、次々によいリーダーに恵まれ、既に５０年近い歩みを続けてこられていますことに感激もし、なにより神の導きと支えがあったことを改めて感謝しております。

この５０年の間に、日本の国は大きく変化しました。戦争直後の物の不自由であった頃に比べて、高度成長の波にのり豊になりました。果たしてこれからの日本の社会は、２１世紀に向かってどのようになることでしょうか。

殊に、将来を担う青少年たちが力強く生きてゆくためには、スカウト運動の精神である「奉仕と礼儀と忠実さ」を身につけることが望まれます。

霊南坂スカウトが、常にスカウトの原点に立って、謙虚にチャーチスカウトとしての活動を展開しつつ、より多くの人々に愛されて育って欲しいものと願ってやみません。

神様の豊かなお導きがありますよう、心からお祈りいたします。



草分け時代を振り返って

西郷　尚子

霊南坂スカウトの５０周年を心からお祝いいたします。また、この長い年月、いつも神様のお導きにより守られてきたことに深く感謝いたします。

今日、遠い記憶のページの中からいくつかのエピソードを綴り、その頃をご一緒にすごした方々と同じ思い出を分かち合いたいと思います。

（１）発団３周年のお祝い会

たぶん、お雛祭りもかねて、発団３周年のお祝い会をすることになったのでした。会のプログラムについては実行委員会で決めました。

当時、私は副リーダーだったのに、会の流れのことはほとんど記憶になく、ただ会の準備のために、今まで味わったこともない美味しい美味しいお菓子を作ったことだけが、その情景と共に鮮明に思い出されます。

元の教会の小さいお台所を拝借して、一生懸命作ったもの、それは“ババロア”でした！

（２）二宮のキャンプ

これは、１９５２年の夏のことでしょうと思います。二宮の関本さんのご別荘を拝借して、水辺のキャンプをしようということになりました。

記録によると、８月６日～９日にわたる３泊４日だったということです。テントを一張持って行き、お庭に張って、年少の人は昼間だけ使ってよいことにし、どうしても夜をテ

ントで過ごしたいというのをなだめて、お昼寝にしてもらったように覚えています。

年長の人は、交替で夜をテントで過ごしました。旗揚げも、最後にパッと開いた時、逆さまとなったりしたことはなく、今考えると、随分みんな一生懸命でした。

海で泳ぐプログラムがあったので、私は日赤の講習を受け、救護員の資格を更新して出掛けました。

その他のプログラムも大変内容が豊かで、キャンプファイアも2回しましたし、早朝ハイクをして、谷川を逆のぼったところで、岩に腰掛けて朝食を取ったことは、今でもよく覚えています。

これにはちょっとした裏話があります。前の晩、なかなか寝つかれないスカウトたちがやっと静かになり、実行委員会を開きながら、翌朝のハイキング用にサンドウィッチのお弁当を作っていました。

製造過程で出た「パンの耳」は実行委員会のみんなにうってつけのお夜食となりました。ところが、壁に耳あり…ではありませんが、眠っていたはずのスカウトが一人やってきて、「なんかたべてるぅ～」と云ったのです。

その時の驚きというか、私も含めてみんなの慌て方はやっぱり、なかなか忘れられるものではありません。

このキャンプは4団が東京を離れて実施した初めてのキャンプだったということです。

（3）集会について

4団の草分け時代は、日本連盟にとっても同じく再建のスタート時代でした。教材も私たちは、日本連盟のハンドブックの他に、アメリカのガールスカウトの緑色の分厚いハンドブックや、世界連盟の “Hands Around the World” などをよく使いました。日本連盟の赤い表紙の歌集の他、アメリカの “Sing Along” なども必携。

4団のみんなは歌うのが得意で、タップスも英語、アワシャレーソングは日本語で紹介されるより前から英語でみんな歌いました。

那須のキャンプの行き帰りなど、浅草から日光までの往復の車中は（他の乗客の皆さまにはご迷惑をお掛けしましたが…）途切れもなく歌合戦を繰り広げたものです。

お天気の時は、できるだけ戸外で集会をするように心掛け、さまざまな活動をバッジ取得につなげるよう努め、福祉関係の奉仕、在日米軍のガールスカウトとの交流、日本連盟の行事などによく参加し、団で英訳台本をつくって、「雀のお宿（舌切りすずめ）」を発表したこともありました。（あの時、雀になったのは誰でしたっけ？　お婆さんは？）

（4）「つとめ果し…」

ガールもボーイも、スカウトがよく歌う歌に「われはフクロォ……」があります。

私たちの大切な仲間のひとり、八木暢子さん（門田、モンデン、モンちゃん）は、上に述べたほとんどの思い出を共有した方でしたが、重いご病気のあと、1996年6月10日天に召されました。ご生前に、この歌をよく歌われたことを思い出し、いつも「つとめを果して心さやかでありたい」と思っています。



ボーイスカウト
東京第四隊

篠沢　明

高校生だった私が、学校の帰りに渋谷のデパートで「ボーイスカウト展」というポスターを見たのは、１９４９年の初夏ではなかったろうか？

戦後の中学時代を、一年の一学期だけ東京で、後、沼津で過ごした。家族とは時差引越しで、先に東京に戻って、ようやく家族と一緒に新宿で生活を始めて間もなく、世田谷の高校通学の帰り道であった。

“スカウト”の言葉には、中学時代に何かの雑誌にアメリカの少年の生活の一つに紹介されていたのだが、実際はわからないままでいたので、そのポスターに引かれて覗いてみたのがＢＳとの関わりであり、その日説明担当が大屋隊長であったのが東京四隊との関わりとなった。

ロープ・ワークや、ログ・ワークの陳列された場内で、親切に説明下さったあと「良かったら一度、隊の方に見学に来なさい」と大屋隊長に誘われた。その週末には、教わった霊南坂教会の坂を登っていた。

ＢＳも初めてなら、教会も初めてであったから、興味と少しの不安があったが、導かれるままに、鐘楼の螺旋階段を昇った。上に何があるのか？と思いつつ昇ったことを今でもハッキリ覚えている。

たしか、今田さんが上級班長、その時は各班の班長が志水さん、飯田さん、小崎さん、荒垣さんだったと思う。

ボーイズには、石田君兄弟、青木君、渡辺君、杉原君達現在のスカウトクラブの面々だったと思う。まだ小さい人達もいたが、お名前は失念している（すいません）。

１９４９年～１９５１年の間の実質２年足らずのスカウト生活でしかなかったが、その間に参加したのが、佐藤さん、田中新二さん、与謝野君達だった。

当時、機関誌『スマイル』が発行されていた。確か、飯田さんの描かれた、二級章をデザインした表紙図柄でした。ある時から、編集をするようにと言う事で、“二代目”編集長を、石田君、青木君の支援を受けてやりました。

当時の『スマイル』は、１０年ほど前まで持っていたのですが、最近倉庫をひっくり返してもどうも見つかりません。大変残念ですが、処理してしまったようです。十数号出したと記憶していますが…。

ＢＳ４では、この他、上級班長も確か、“二代目”をやったように覚えています。短い期間でしたので、二級までしか行けませんでした。でも、霊南坂の教会とＢＳの生活経験は、とても思い出深いものでした。

キャンプ、ハイク、イベント、奉仕がありました。何れも少ない経験です。皇居前のジャンボリーは、まだ見学でした。外国のスカウトも招待されていて、キャンプが、ジャンボリーがどんなものかを知りました。

キャンプは、埼玉の飯田さんの田舎の、本庄に行きました。雨でした。食事の支度が出来ず、ジャガイモを大きな釜で茹でて食べました。テントの排水が大変でした。

ハイクは、箱根のオーバーナイト・ハイクに行きました。雨でした。道を間違えて、直角に箱根の山に登った様に覚えています。もう一回くらい行ったかもしれませんが、覚えていません。

イベントのトップは、クリスマス会でした。２回参加した筈です。歌、各班の寸劇、メニューのハイライトは当時本当に珍しかった、ウィリアムズ氏提供の“デコレーション・アイスクリーム”だったことを覚えています。

ウィリアムズ氏のお話に、一緒に来られた今井氏が典型的なボーイスカウトのイメージを下さった事を覚えています。特に、個人的にお話した訳ではありませんが…。

奉仕では、国技館で米軍関係の家族慰安のサーカス（？）での、“売り子”だった。確か、ポップコーン等を売りました。育成会の先生に銀座の維新号で中華マンを頂いたのはこの時だったのではないかと思っています。

１９４９年からの短いＢＳ生活でしたが、記憶から遠ざかる思い出を並べてみました。

２１世紀の私へ

ビーバースカウト

しゃちょうさんになりたい。でもかがくしゃに、もっとなりたい。かがくしゃになったらいろいろなじっけんをしたい。ノーベルしょうをとって本にのりたい。本をみんなによんでほしい。　　小林 よしひで

ぼくは　、五ねんせいになっています。ビーバーの子といっしょにあそんだり、クリスマスをしたいです。そしてべんきょうもいっしょうけんめいがんばります。スポーツもがんばりたいです。　　太田　集

２１せいきのぼくは中学生です。ボーイスカウトとなにをやっているかな？
池田 あきひろ

２１せいきはみ来のとしです。いままでにない楽しいことがいっぱいあるといいなと思います。２１せいきのぼくは、どんなしごとをして、どんな生活をするおとなになるのがたのしみです。　　さとう　しんいちろう

ぼくは大きくなったら、でん車のうんてんしゅになりたいです。ようちえんへいくときも、まい日のっていたからです。だからビーバーで、いろんなところへいけたらたのしいです。　　さとう しょういち

ぼくは大きくなったら、いろんなゆうえんちに、あたらしいジェットコースターをつくる人になりたいです。さいしょはこわかったけどいまは、いろんなジェットコースターにちょうせんしています。　　しん　ゆうき

わたしは　しょうらいサッカーをやっているかもしれません。サッカーは学校でならっているからたのしいのでサッカーをやっているもしれません。　　平岡 賢二郎

ぼくははかせになっていたいです。なぜかというとかっこよくて、本がいっぱいよめるしほかにも、ほかのひとのやくにたつことができるから。　　三ッ本 しょう太郎

さてさて私たちリーダーはどんなスカウトに囲まれているのでしょうか？ワイワイガヤガヤ相変わらず楽しんでいますか？新しい夢にいつも、いつも背中を押されている元気で前向きなあなたにエールを送ります。
石井　道子　　時枝　紀子
西谷　芳美　　矢島　尊子
浅田　きよみ

カブスカウト

ぼくは、推理小説が大好きで、シャーロックホームズなどの本を何さつもよんでいます。だから小説家になりたいのです。ほかにも、マンガ家などの夢がある。何になるか未来が楽しみです。　　小川 賢人

２１世紀の地球環境はどうなっているのか調べたいです。いまの環境のままだと、もっと悪くなる一方だと思います。だから少しでも自然を大切にして、空気などがきれいになるよう協力しようと思います。　　寺沢 克哉

ぼくは高校で甲子園に出て、野球選手になっていると思います。チームはセントラルリーグならよみうりジャイアンツパセリクリーグならならオリックスブルーウエイブに入りたいと思います。落合みたいになりたいです。
矢島　健太郎





ぼくは、野球の選手か、サッカーの選手になっている。野球はキャチャーで4番バッターをやっている。サッカーではセンターフォアードをやっている。スカウトはなるべくいけたらいけたいです。　浅田 芳之

十年後のぼくはひょっとして大学生になっているかもしれない。いろんな楽しいことがいっぱいあると思う。ぼくは人にお世話をすることがすきだ。そしてスカウト活動をしているのかもしれない。　五十嵐 大祐

２１世紀のぼくは中学二年生です。中学校の勉強もがんばりたいけど、ボーイスカウトもがんばりたいです。　大高 彬寛

ぼくはきっと２１世紀になったらサッカーの選手になっていると思います。またなれなくてもないたりしないでサッカーを続けていると思います。そして、ボーイスカウトで学んだことを続けて生きていきたいです。
黒木 雅仁

１９８７年にぼくは、たん生した。だから２１世紀には１４才である。そのころは中学生になっている。スカウトもボーイに進級していると思う。その時もみんなと一緒にいられたらいいな。　岩瀬 秀太

ぼくは、今高校生です。学校では、放課後日吉のグランドで野球の練習をしています。土曜日は霊南坂教会で、ボーイスカウトをしています。　草野 康弘

身長はどのくらいですか？　クラブはどんなクラブにはいっていますか？ ぼくは今野球が大好きです。　清水 邦夫

野球がとても、うまくなっているといいです。あと、べんきょうが今よりできるようになっていたらいいと思います。身長が高くなっているととてもいいと思います。　酒井 将史

ぼくはあと四年たったとき中学三年なので高校に入る勉強をすると思いますそれからサッカー部に入りたいです。　小関 大翼

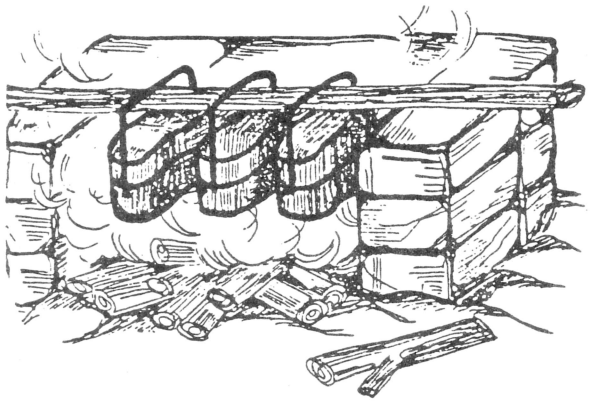

ぼくは、飼育係をやっています。そうじは大変だけど楽しいです。だから動物園の飼育係になっていろいろな動物のいる自分の動物園を作りたい。２１世紀の子供たちにたくさんの動物を見せて上げたいからです。
田村 隼人

ぼくは、大人になったらエンジニアになっている。ぼくは理科と図形と工作が好きなので、いろいろな設計をしてみたいです。お父さんみたいなビルの設計もおもしろいと思います。　林田　望

ぼくは、２１世紀になったら、いっぱいべんきょうしてじゅけんをうけてこうこうにいってだいがくにいってさいごにおすしやさんになっておやこうこうをしたいです。　小崎 信

空をとべたらいいな。しゅんかんいどうできたらいいな。土の中にもぐれたらいいな。高くジャンプできたらいいな。ロボット作れたらいいな。ぼくは、これからいろいろがんばるぞ！　小林 嵩英

２１世紀は、４年後にやってくる。その時ぼくは、中一だ。でも、それから１００年も続く。子どもから、大人になって、おじいさんになっていく。ずっとスカウトにいたら＜すごいぞ＞と思う。　　阿久津　誠

２１世紀はさらなる文明の発達が予想され、この世の中は今以上に合理化されるでしょうが、スカウトを通して変わることのない優しさ、思いやりを皆さんと学んでいきたいと思います。　　大石　邦子

２１世紀に突入する時には私の人生の約３分の２は終わっているはずです。しかし、けじめのない私は、「ほなまたぼちぼち行こか」という所でしょうか。　　林田　町子

今の子供たちはどんな大人になるのだろうか。それを確かめるには、健康で長生きをしなければならないと思う。ゆっくりでいいから希望のある２１世紀になってほしい。
小関　禮子

スカウト活動に参加していつもが刺激的。親子でよい機会を与えられ感謝の一言です。後になり何か”実”になることを楽しみにしています。　　五十嵐　裕子

カブスカウトリーダー
スカウト仲間と北海道ウトナイ湖に行った。渡りの白鳥が羽を休めてのんびりと楽しそうにしていた。千歳川放水路計画で、この湖がなくなるや大雪山に氷河期から生き残っていたナキウサギがいる事も知った。今ここに新しい車道を作る計画がある。たった１０分程度を短縮するために…　この事を知り、自然保護指導員の資格を取り、スカウト達と共に自然保護運動をしていると確信している。
浦野　須磨子

２１世紀、子どもの頃見聞きした夢の時代文明の利器が人に豊かな生活をもたらす！新世紀迄あと４年、果たしてそうかな？　デジタル化で便利になるけどアナログの素敵な事忘れないように。　　清水　康輝



何がおきても不思議でない時代に不安を感じながらも、私自身は健康でいられる事が一番の願い。そして、土曜は、スカウトと活動を共にし、元気の素をたくさんもらって若々いられるといいな。　　斎藤　利江

発団５０周年おめでとうございます。歴史は流れてもＢ．Ｐの精神と子どもが持っている純粋な心そして冒険心を持ち続けたいと思ってます。まだ見ぬスカウトたちの活躍に”いやさか”を送ります。　　長谷川　幸男

ボーイスカウト

ぼくは、美容師になってみたい。そして、いろいろな人のかみの毛を切ったり、洗ったりして、お客さんの役に立ちたいです。そして、自分のお店を持ち、立派な美容室にしたいです。　　浅田　真之

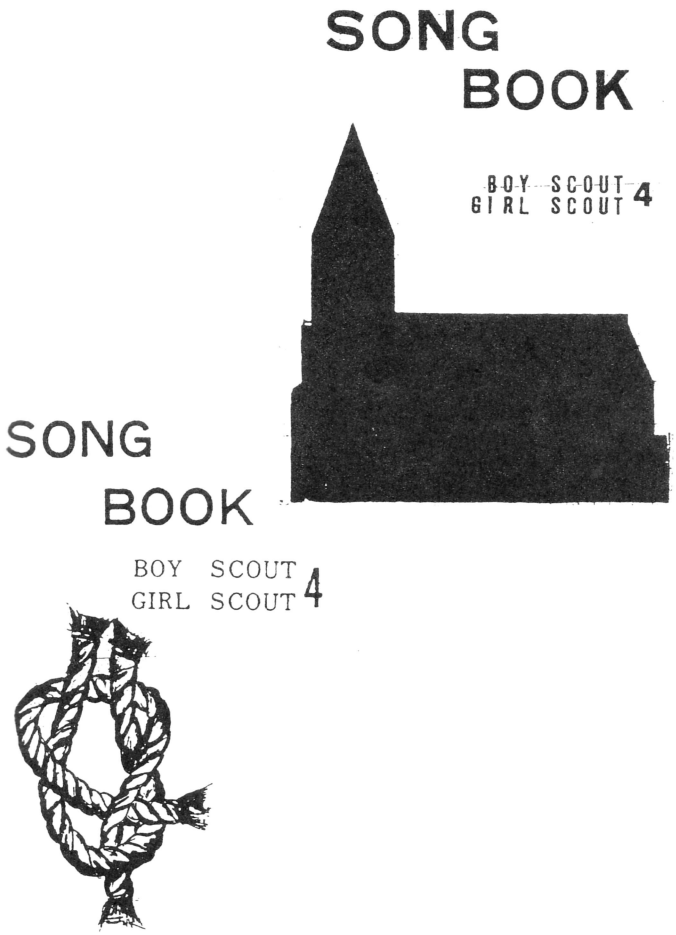

お元気ですか？　２１世紀はどうですか。２０世紀はなかなかです。２１世紀にいいくらしをしていることを信じています。どんな仕事をしているか楽しみです。　大石　信彦

２１世紀になる年は、ちょうどぼくが高校へ入る年です。だから、すぐに目標がたちました。ぼくは、ひとまず２１世紀にはよい高校に入りたいと思います。　大高　悠佑

前略、２１世紀の私に元気でやってますか２０世紀の私は元気です。２１世紀ではどんな仕事をしていますか。こんどあえればいいと思います。ではまた、草々　岩城　達也

２０世紀に育ったぼくは、２１世紀に大人になります。ローバースカウトとして２１世紀をむかえます。だれもが自分用のロボットを持てるようになっているかもしれません。楽しみにしています。　安川　孝一

たぶん２１世紀の私はボーイスカウトの副長としてがんばっていると思う。キャンプは楽しく快適で、便利なキャンプだけで、スカウト達から親しまれて活動していてほしい。
大中　太郎

ボーイスカウトリーダー
私自身スカウトと共にＢＳ活動実践をしながら学ぶ事に専念。そしてスカウトにねがう事は活動を通して謙譲、感謝の心を養い、自立心や協調性、リーダーシップを身につけてリーダーとして奉仕願いたい。　澤井　義夫

シニアスカウト

２１世紀まで残りわずか。大きな変化は望めないが、もっと広い心を持った人になっていたい。又、港一団は、名誉や世間体に捕らわれない、スカウトの個性を伸ばせる団になっていけば良いと思う。　斎藤　匠平

２１世紀と同じで２１才になる僕へ。そのころローバースカウトになって大活躍をしていることでしょう。成人も迎えて立派な紳士になっているでしょう。１６才の僕も頑張るからお前も頑張れよ。　毛受　寛貴

僕は２０世紀と２１世紀を両方生きることができる。これは一生の間に、ハレー彗星を二回見るのと同じくらいにすごい事である。あと４年間、今しか見えないもの、できないことに挑戦していきたい。　長谷川　卓司

２１世紀僕は、２０になっています。２０になって何をやっているのかを考えると。まず一番にローバースカウトになっていると思います。そしてローバースカウト活動でボーイ隊を奉仕していると思います。
小野　竜平

何でもない毎日が何となく過ぎて２１世紀本当に求める何かを探して歩くことだろう。誰もが真似できない自分の心に写した自分だけの夢へと向かって。今がなければ明日はない。これから自分を嫌いにならずに生きる強さを持ちたい私へ　石井　庸友

シニアスカウトリーダー

５０周年を迎えて心新たなスカウト達も多いことと思います。「仲間の愛の中で育った子は世界に愛を迎えます。」と言った詩人がいます。スカウト活動を通じて仲間を大切にする心を養って下さい。　　小野　俊夫

ローバースカウト

２１世紀の自分は、何をしているのかは、はっきりいって想像出来ません。不安な事もたくさんあります。しかし、将来の自分は“ＢＩＧ”な自分になっていることを期待したいと思います。　　石井　一也

１９９６年にいる１９歳の広子はやりたいことをやって充実した生活を送っています。そんな私に負けないくらいたくさんの夢（野望）をもって輝いて生きていることを期待しているゾ２１Ｃの広子よ。　　毛受　広子

２００１年、私は２５歳になっているはずですが、一体どこで何をしているのか。それからもずっと平和でいられますように。２１世紀後半まで生きられることを願っています。
林田　勇武

２１世紀になれば個人が受け取る情報の量は、さらに多くなるでしょう。でも、その量に惑わされずに取捨選択し、夢や憧れといったものを失われずにいられれば、と思います。
加藤　裕一

２１世紀の私は大商人になり、最高のパートナーと『思いどおり』に生活している。なんて愉快な２１世紀なんだろう。みんな羨ましがるだろうなぁ～。今より輝いている自分に早く会いたい。　　神谷　之和

ローバースカウトリーダー

えっ何？２１世紀の私？　何言ってんの。そんな先の事より今日とか明日とか来年とかさ目の前のことなんとかしないとねぇ。えっ？あと三年？あーこりゃまいった。どうしましょ。
杉原　直明

High up, high on the mountain,
We've founded our Chalet;
It's sloping roof and wide.
Shall shelter us without a care,
And each Girl Scout and Guide
Shall find a welcom there.

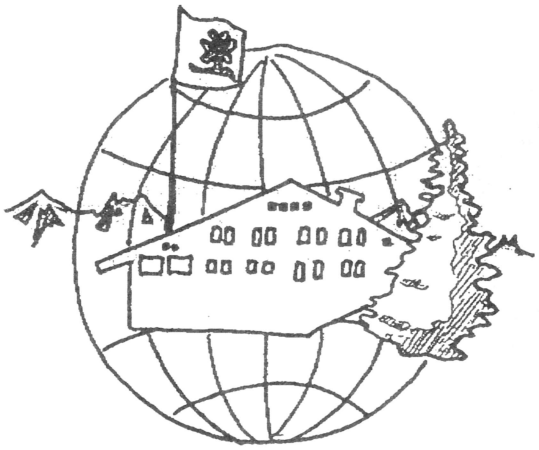



【閑話休題】ＢＳ関係

『ちかい』

と

『おきて』

の昨今

『ちかい』

私は、名誉にかけて、次ぎの三条の実行を誓います。

一、神（仏）と国とに誠を尽くし“おきて”を守ります。
一、いつも、他の人々をたすけます。
一、体をつよくし、心をすこやかに、徳を養います。

古い『おきて』

1．スカウトは、誠実である。
2．スカウトは、忠節をつくす。
3．スカウトは、人の力になる。
4．スカウトは、友誼（ゆうぎ）に厚い。
5．スカウトは、礼儀正しい。
6．スカウトは、親切である。
7．スカウトは、従順である。
8．スカウトは、快活である。
9．スカウトは、質素である。
10．スカウトは、勇敢である。
11．スカウトは、純潔である。
12．スカウトは、つつしみ深い。

この古い『おきて』は、１２あるため、毎月この『おきて』に添った行動を特に心掛けるようにとリーダーから指導されたものだった。この古い『おきて』に馴染んだ人達にとっては、新しいものに一抹の物足りなさを感じるのではなかろうか。

新しい『おきて』は以下のようになった。

1．スカウトは、誠実である。
2．スカウトは、友情にあつい。
3．スカウトは、礼儀正しい。
4．スカウトは、親切である。
5．スカウトは、快活である。
6．スカウトは、質素である。
7．スカウトは、勇敢である。
8．スカウトは、感謝の心をもつ。

以上の８条になった。

新しくカブスカウトの下に、ビーバースカウトが発足した。

ビーバースカウトの『やくそく』と『きまり』は以下のとおり。

ぼくは　みんなとなかよくします。
ビーバー隊のきまりをまもります。

1．ビーバースカウトは、げんきにあそびます。
2．ビーバースカウトは、ものをたいせつにします。
3．ビーバースカウトは、よいことをします。

なお、カブスカウトの『やくそく』と『さだめ』も掲載しておきます。

ぼくは　まじめにしっかりやります。
カブ隊のさだめを守ります。

1．カブスカウトは、すなおであります。
2．カブスカウトは、自分のことを自分でします。
3．カブスカウトは、たがいに助けあいます。
4．カブスカウトは、おさないものをいたわります。
5．カブスカウトは、すすんでよいことをします。

２１世紀の私へ

ブラウニー

わたしはモデルさんになってお金をいっぱいもらってお金持ちになっていると思います。なぜ私はモデルになってみたいかというというとお金が欲しいからです。　加賀美　聖良

私は21世紀になったら、マラソン選手になって金メダルをとりたいです。学校のマラソン大会で１位になったので有森選手を目指してがんばりたいです。　黒木　はるか

あなたは獣医になって、どんな毎日をおくっていますか。休むひまもなく、動物を世話しているでしょう。

長崎　里紗

今のゆめはなんですか。毎日、楽しいですか。友だちはたくさんいますか。わたしのゆめだったスチュワーデスになれましたか。すてきな女の人だといいな！　広瀬　みなみ

わたしは、おとなに、なっていて、お花やさんをやっているとおもう。ばら、きく、ねこやなぎ、スイトピー、チューリップ、いろがみにつつんで、うるからね。　矢島　麻友子

佑佳子たんへこんど一人であそぼうね。
ディズニーランドいったらあーちゃんにあえるといいね。

上房　佑佳子

わたしはオリンピックにでたい。何に出たいかというと、リレーに出たいです。そしてもし出ろといわれたら、わたしは、はっきりといます「はい」といいます。　加賀美　玲奈

２００１年私は、小学６年です。６年生の知ちゃんは、何の勉強していますか？あやのちゃんと同じクラスでずっとお友だちでいられたらいいな。さようなら。　富岡　知子

いまわたしは、ブラウニーです。わたしは、大きくなったらスチュワーデスになっていろんなくににいきたいです。それがわたしのゆめです。げんきでいてね。　中野　樹里

あーちゃんこんど一人であそぼうね。
ゆか子ちゃんがきたら、スヌーピーごっこしようね。
それじゃまたこんどね。　針替　朝子

12才のありすへ。私は、キャンプで家族と離れても夜おふとんの中で泣かなくなりましたか？年下の友達にも７才のありすが親切にされた分親切にしていますか。　山本　ありす

ジュニア

21世紀の舞、げんきかい？少しは、前よりキレイナ女になってるかい？デザイナーの仕事は？いつも、ありあまるほどの元気少女ハイジ舞コレカラもがんばれよ！　麻生　舞

もう21世紀ですね。うれしい事、かなしい事がありました。これからも、うれしい事がたくさんあるといいです。元気よく、明るくがんばって下さい。　池田　涼子

中１になった私―！勉強してるかー!?
中間テストとか期末テストとかで苦労してるんじゃないの？まあがんばって勉強してね！
バイバーイ。　　岩城　裕子

ガールスカウトも、50周年になりました。わたしも、きっと21世紀から50才ぐらいには、絶対になると思いますが、未来の私へ「元気？」ときいてみたいです。　　押田　聡美

21世紀の私はどうなっているかまったくわかりません。でも私が大人になっても心に残っているような思い出をたくさん作って下さい。そして元気でいて下さい。　　佐藤　里佳

私はインターネットを使って、世界中の人と友達になりたいと思っています。そして、その人達とコンピューターを使ってとっても楽しいゲームを作りたいです。白石　さやか

亜弥、元気？あなたはもう高二なのよね。みんなどうしてる？　１７才になっていろいろと私より大変だと思うけど、がんばってね。私もがんばるからね。　　鈴木　亜弥子

今はJrだけれど、21世紀には、Raになります。その時私は、やさしく楽しいRaに、なりたいと思います。
圓川　雅子

やあ、げんき？２１世紀は、楽しい？私も、２１世紀、行ってみたいなあ。こんど、むかえに来てよ。２１世紀へ連れてって。おねがい。じゃあ返事待ってるよ！　　加瀬　琴子

私は、２１世紀に、自分の好きな方向にいこうと思っています。そして、しっかりした人に、なっていたらいいなぁと思いました。遊ぶ時は、遊ぶこんなとこです。　亀田　和

私は、今はＪｒです。でも、２１世紀にはＲａになります。Ｒａになるまでも、Ｒａになってからも、いつも明るく楽しい人になりたいと思っています。　　川瀬　亜紗子

２１世紀の私は、かわいい動物を育てています。それともー。なにをしているのかなあ未来の私はどんな人になるの？
草野　優

こんにちは！今、あなたは、何になっていますか？学校の先生？科学者？それとも、芸能人？何になってるかはわからないけれど明日もあさっても幸せでいてね。小林　万裕美

私は、ガールスカウトをはじめて、まもないけれど、２１世紀には、今よりずっといろんなことをおぼえて、いろんなことをしてガールスカウトに役立ちたいです。　住山　朝美

21世紀の私の性格はどんな感じですか。もしも、とてもやさしい性格なら、私もそうなりたいと思います。21世紀の私は、どんな生活をしていますか。　　中山　絵理沙

私はピアノの先生になりたいと思っています。私は音楽が好きなので、音楽の好きなたくさんの子に音楽を教えたいです。又音楽のすばらしさを分かってほしい！　針替　陽子

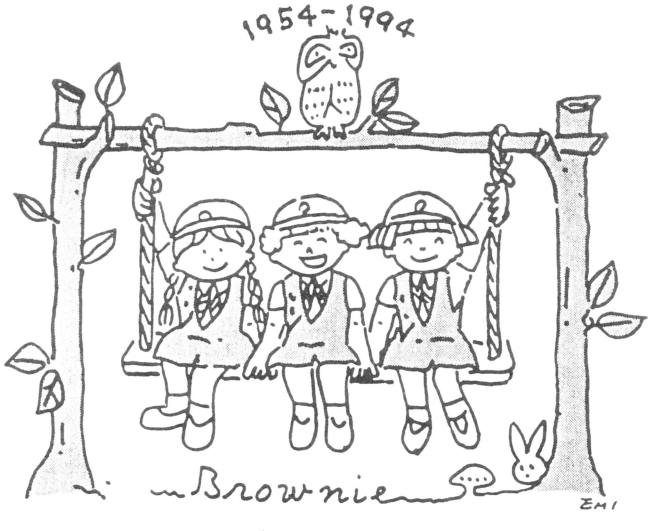

私は世界中を旅行し、日本の伝統音楽を紹介したいと思う。日本の鼓や太鼓に似た楽器がアジアの国のどこかにあるかもしれない。それを、見てみたいと思う。　　半田　綾子

21世紀になったらもっともっと不幸せな人々はたすけて、みんな世界中の人々が平等になるようなかつ動を行いたいと思ってます。
三好　美沙

21世紀の私はどういう人になっているのかなあ？うん～？自分がなりたかったゆめにもうかなっているのかなあそれともまだまだ先先かなあそのゆめへ今現実へ。　吉田　麻里枝

中学２年の光穂、こんにちは。何を一生けん命やっていますか？　部活はなに？テニスかな？　今の私は泣いたり笑ったり毎日元気だよ。背は前から何番目なの!?　　飯田　光穂

ねえねえ、今かがみを出して、私の未来の顔をよく見てみて下さい。やっぱり、９才の時の顔と変わらない？ところで、せの高さはまだひくい？早く高くなって。　　上房　由起

中学生の私は、どんな女の子ですか？なるべくやさしい女の子になっていてほしいなあ。高校・大学あるけど元気で頑張って下さい。
加藤　真理子

私は21世紀になったら、受験をうけて、いい高校にあがっていっしょうけんめい勉強していい仕事をさがしてその仕事をがんばってやっていい大人になりたい。　　小崎　安子

私は21世紀になって私は中学２年生になっていつも元気で明るい子になっているかもしれません。
佐藤　由佳子

私は中学二年生になっている。まだまだ元気だと思う。また21世紀になっても今と同じように部屋がきたないと思う。今の私よ元気で部屋をきれいにしておくれ。　　中部　桃子



40周年記念

こんにちは、中学二年生でむかえる21世紀の私。シニアのお姉さんになっている私は、優しいリーダーと、かわいいジュニアにかこまれて、とっても幸福な女の子。　羽成　清香

こんにちは、元気ですか？　日本ぶようのれんしゅうは、はかどっていますか？　３年後に日本ぶようがもっとうまくなってまた会いましょう。　　山崎　雅江

私の将来の夢はお花屋さんかモデルになりたいです。その二つがだめならけっこんです。その三つのどれかかなうといいです。ほんとうに21世紀がたのしみです。　　山下　聡美

シニア

５年後の私はどんな風にかわっているのだろうと考えるとなんだか不思議です。あまり高望みはしていないので、せめて病気などしないで健康でいて下さい。　　加瀬　安澄

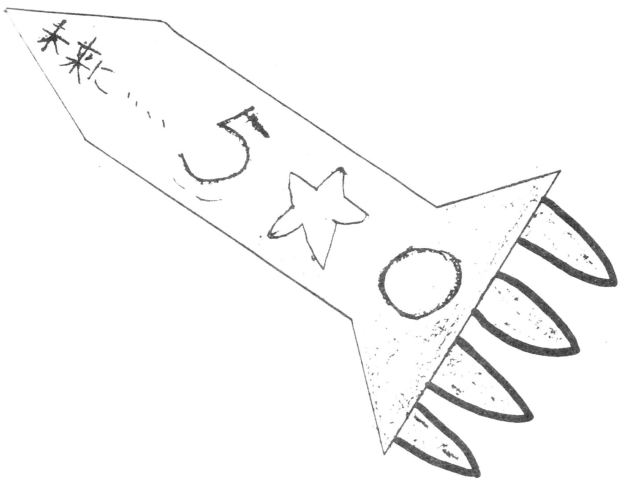

今、何歳ですか？何をしているの？　私は今15歳。21世紀の私、どんなふうになってんだろう。少しはキレイになってるの？背、のびた？これからも、ガンバレ。　　川　まど雅

21世紀。もしも奇跡があったならたぶん自分はいきてるでしょう。そしてせっかく21世紀まで生きられたのなら頑張って長生きしなきゃ損だね。　　豊田　美留木

やあ泰子。自分の好きなことをしながら生きていますか？今のわたしはクラブを一生懸命がんばっています。21世紀の泰子はもしかして美容師？だったらいいナ。　　根波　泰子

今は１９９６年です。今年私はまだ15歳だけど21世紀の私はもう20歳です。今の私からは20歳になった姿は想像つきません。でもいつかそんな日が来るんですね。　　福嶋　薫

たぶん、これを読むとき私は、ちょうど“はたち”だと思う。さて、これから何をするんだろう。自分の選んだ道を一歩一歩ふみしめていこうね。　　光野　実江

１９９７年は、関東選抜や関東予選、石黒大会などに出れる年です。今、原中ソフト部の10番を背おっているけど２１世紀の私はシドニーオリンピックをめざせ!!　笹田　志保

２１世紀の私は１９歳のピッチピチギャルになってるカナ？今の私からのお願いでーす。すこしは大人っぽく落ちついて、バカなことしないでね。そんじゃバイビ～。杉本　久奈

21世紀高校生になった私そのころはきっとバイトして遊んで親とケンカして口だけ生意気ででもちょっと子供っぽい。泣いたり笑ったり単純な生活をしてるかな。　寺腰　友里

私は、21世紀には、アメリカで救じょ犬のちょうきょうしか、シャチのちょうきょうしをしたいです。それでいっぱい動物とふれあっていろいろ学びたいです。　　中村　綾子

良いスカウトを目指してまだまだ原石の私は学校も年齢も違う沢山の友達の中で楽しく勉強しています。大粒のダイヤモンドに成長した私に会いに来て下さい。　　中谷　純子

私は今、あなたのために頑張っています。勉強、部活、遊び等、何にでもチャレンジしている所です。目的に向かって輝いているあなたに、なれますように…。　　羽村　知恵

もう21世紀ですね。今まで、うれしい事やかなしい事、たくさんありましたね。これからも、いろいろな思い出をたくさんつくってがんばってください。　　池田　美和子

今、２１世紀の自分を想像すると、いい事しか思いうかばなくても、現実は何があるかわからないので、いい２１世紀だとうれしいです。　　井手　優貴

そちらの私は今、どうなっていますか？'96の私とは、変わってますか？世界の様子はどうですか？今、わからないことが、そちらでは、わかったりしてますか？　　岩垂　量子

２１世紀の私は何をやっているのか？今の私には、わからない。学校に行っているのかはたらいているのか、しることができるならしってみたい。　　圓川　真以

あと４年…未来の私は、１７才高校２年生になっていますか？未来の自分に出すのは変な感じがするけれど、体に気を付けて、健康な未来の私でいて下さい。　　亀田　あゆみ

学校生活は順調ですか？今の私は、少し成績が落ちこんでます。まさか、今の私よりもっと悪いんじゃないでしょうね？それなら、もっと頑張らなきゃ！　　来代　なつき

こんにちは、２１世紀の清水昌子さん。私がだれだか分かりますか。そう、２０世紀の時のあなたですよ。私は、どのように変化したのか心の返事くださいね。　　清水　昌子



21世紀の私は今、何をしているのですか？自分の好きなことに一生懸命とりくんで、まんぞくしてればいいと思います。これからも良い人生をおくって下さい。　　中山　百合絵

どうですか？30才の朋美。今何の仕事をしてますか？13才の私は今、洋服のデザイナーになりたいと思ってます。自分のブランド作ったりしたいな。え!?今そう？　根波　朋美

私は今でもガールスカウトをやっているのでしょうか？どんな人になっていますか？
多分、変わってないでしょう。まぁこれからも、色々とがんばって下さい。藤田　久美子

レンジャー

大学４年生のあなた、就職活動で奔走中ですか？それとも、試験勉強中ですか？あなたを今の私の努力が支えています。何事もあきらめずに挑戦してね。　　平林　菜穂子

やりたいことが生きがいになっているといいですね。

藤澤　まひ子

毎日笑って、いつも楽しんで、幸せでいて欲しい。いろんな事を頑張って、周りにいる人や友達を大切にしてほしい。そしてそろそろ結婚してほしい。２３のりさへ。村松　里紗

21世紀の私は、人生を楽しんでいますか。今の私は、したいことが沢山ありすぎて、将来何になろうか一番悩んでいる時です。だから21世紀がとても楽しみです。　大浜　幸香

２０才を過ぎたレイナは、大人っぽくなりましたか？　今、レイナが一番大切なものは、お友達です。２１世紀になっても、小さい頃からのお友達を大切にね！！　　小野　鈴菜

今、21世紀の自分の姿は想像もつかないが、今よりステキな女性になっていてほしい。また今の私の夢が実現できていればうれしい。その為に今やる事をやりたい。　中田　信子

今よりマシな人間になってますか。
それなりに頑張って生きて下さい。

藤田　真理子

何をしていますか？今はまだまだ先に思える21世紀だけど、きっとあっという間だったと思ってるでしょう。とにかく元気で楽しく暮らしていればいいです。　今井　幸子

21世紀の私、元気ですか？私は2001年、21世紀の初めの年に21才になった人だよね。何かおめでたいね。そちらの様子を聞きたいけど楽しみのためとっときます。　岩垂　素子

やあ。お久しぶり。私は１５歳よ。若いわ。今は、ペルーの事件やってる。いろいろあるけど楽しいワ。成績のことは振り返らないで。健康第一。頑張ってヨ。　梅澤　佑季子

リーダー

１０年前、当時高校生の私は、徐々に見えてきた現実と夢の中で「１０年後の私を楽しみにしている」と作文に書いていた。あれから社会に出て様々な経験の中で、私は沢山の人生の宝物を得ました。そして２１世紀にはもっともっとこの宝物を増やして、また先の１０年を楽しみにしながらステキな毎日を過ごせたらいいなあ･･･頑張れー！　斎藤　礼子

元気にやっているか？　２０世紀の私は元気だよ。きっと一段と女に磨きがかかってＳＥＸＹな女性になっていることでしょう。そして金持ちのスポーツのできるかっこいい彼と幸せにくらしているのでしょう。なんて夢みたいなことを言ってるけど、現実になったらちょっとこわい。本当の２１世紀はどんなだろうか。ちょっと楽しみ。　加藤　康子

元気で毎日を過ごしていますか？　相変わらずいつものペースで日々を送っていることと思います。おそらく、今の自分と基本的には変わっていないと思うし、そのままで健康でいることを願います。　白崎　美砂子

いま何を夢みて生きていますか。何か夢中になれることを見つけ精一杯生きているでしょうか。これを書いている今の私は、大学卒業を控え、この先をどうやって生活していけばよいのか迷っているところです。だから、２１世紀になっているときの私に願うことは、１日１日が実りあるような夢をもっていきてもらいたいということです。　古谷　充代

今、私は新しいスタートを切ろうとしています。２６年間住み慣れた街、東京を離れ、そして、約２０年間続けてきたガールスカウトからもとても複雑な思いを感じながら離れようとしています。でも、きっと今は、その時の沢山の思い出と経験そして素敵な友達に支えられてあなたらしく毎日を送っているのでしょうね。　加藤　美和

２１世紀で暮らしている私は、どんな人になっているのでしょうか？今の私が「あんなふうになりたくないな」と感じているような人になっていないことを願っています。いつまでも遊ぶ時には思いっきり遊べる大人でいたいです。　伊藤　亜子



４０周年の記念誌を書いた時、私は10才。まだその頃は未来に大きな夢を託し、いつまでも自分の人生が続くような気がしていた。でも、そうでない事が１０年経った今分かってきた。どうか1日1日を大切に生きて欲しい。そして、いつまでも私らしく在って欲しい。何時でも、何処でも踊り出してしまうような千春パワーを忘れないでね!!　本多　千春

久しぶり!!　ドラえもんの調子はどう？ドラミちゃんも元気？　きっと何でもやってもらっちゃてんじゃないの？だめよなまけて、どこでもドアでニューヨークばかり行ってた....。きっと私はエステにでも通って、立てばしゃくやく、座ればぼたん、歩く姿はゆりの花というようなステキ☆な女性になっていることを祈る。それではまた　　吉原　麻衣子

２１世紀というと、私は２７歳から死ぬまでの私がいるということになる。そのころの私が何をしているのかは全く見当がつかない。一生独身かもしれない、はたまたギネスに挑戦で３０人ぐらい子供のいるお母さんかもしれない。どんな人生でもいいけど、せっかくの女盛りの時を後悔のないようにやれることをすべてやった女でいて欲しい。梅澤　弥佳

お元気ですか？今私はＯＬ生活も丸３年となり、なんだかそろそろ飽きてきたなあと思いつつも別に次にやりたいことがみつからない今日この頃です。とりあえずのんびりやっていこうと思っています。そちらの調子はいかがですか。「あんたがダラダラやっているからこんな私になちゃった。」なんていわないよーに！それじゃバイバイ。　中川　末利

この手紙を読む時、あなたはいつも26歳の自分が不安や焦りそしてそれらを上回る夢や希望を抱いて将来に向かって突き進んでいた事を思い出して微笑まずにはいられないことでしょう。次に決まって『大丈夫』と過去の自分に呟く。そんな私を見て『また読んでるの？』と笑いながら優しく見守ってくれるステキな人がいるはず!!　でしょ？　　梅澤　佳奈

すごく先の事の様に感じるけど、あと３年なんだ。私は２３才、きっとバーニーズに値するイイ女になって、ニューヨーク本店で働いて、スウィートな生活を送っている予定です。ハタチ過ぎたらやせると言われているのにやせないから、そのころにはダイナマイトバディになっているハズ。早くそんなワタシにあいたいな。ウフフ　　村松　真麻

２１世紀といっても、あと４年しかありません。が、この４年間の間にきっと私のその後の人生を左右する何かがあるでしょう..(?)
と、いうことで２１世紀の私へ....
何が起きていようとも、自分を失わず、人様に迷惑をかけず、マイペースで人生を楽しんでいることを望みます。　　八木　園恵

『人生はトイレットペーパー』は、親友の言葉。『泣くと力が出なくなるよ』『考え事は太陽の下でするといい』FAX通信―たくさんの方々に支えられて、今を過ごしています。感謝を忘れずに、いつでも聞く耳と、それを受け止める心を持ち続けて下さい。ところで、自分がいちばん自分らしくいられる空間は、みつけられましたか？　　矢澤　直子



こんにちは。いかがお過しですか？家族はみんな元気にしていますか？今、楽しい事は何ですか？大好きな歌はどんな歌ですか？お友達とも仲良くしていますか？お友達は大切にして、いつまでも笑って付き合える仲間を増やして下さいね。今まで出来なかった事も頑張ってやってみましょう。きっと新しい自分に会えるでしょう。ではまた。　斎藤　典子

地位やお金はそこそこでも自分の好きなことを仕事にもって、好きな人と結婚して幸せな家庭をつくり、老後はのんびり自由に暮らすというのが理想の21世紀の私です。理想通りでなくてもいつでも前向きに楽しく過ごしていたいと思います。でも本当は今が一番楽しい時のような気がするので、ずっとこのままでいられたらと思っています。　福島　香織

あまり深く考えたことなかった。２１世紀の自分について…。でも元気な子供達がいる明るい家庭があって、今まで以上にたくさんの友達がいて、そんな中でいつも笑っていられたらきっと幸せだと思う。２１世紀の井川奈々子さん、あなたはもっとＨＡＰＰＹに毎日を送っていることでしょう。５０周年と未来の私達におめでとう！！　井川　奈々子

私は２７歳だ。このぶんだと2000年には３０歳になる。2000年、２１世紀という響きは、なんだか私をワクワクさせる。世紀が変わる瞬間をすごすことができるというのは、とても運のいいことに思えてしまうのだ。３０歳になった私が何かドキドキワクワクするようなことを見つけて、しあわせに暮らしていることを、２７歳の私は期待している。

輪笠　有子



あ　ゆ　み

＜国　際　交　流＞ＧＳ

１９５５年
ジュリエットローセッション
スイス　アワシャーレ　　万井　潤子
１９５７年
ジュリエットローセッション　ＵＳＡ
ノースキャロライナ州　シャーロッド
田中　富江
１９６３年
ジュリエットローセッション
メキシコ　アワカバニヤ　　田中　恵子
１９６４年
レンジャーアドベチャーウィーク
スイス　アワシャーレ　　中島　千賀子
１９６５年
スウェーデン　ビックサマーキャンプ
ステゲボルグ　　黒部　牧子
１９６６年
シニアカンファレンス　ＵＳＡ極東支部
ＵＳＡ府中空軍基地　　長谷川　十思子
１９６７年
多摩キャンプ　ＵＳＡ府中空軍基地
中谷　八重子
１９６８年
韓国　組長キャンプ
宇田川　和子
世界青少年キャンプ
メキシコオリンピック　　中谷　八重子
１９６９年
カナダ青少年の集い
カナダ　カルガリー　　亀山　恵
インターナショナルフレンドシップセッション　インド　サンガム　　檀上　とも子
１９７１年
第４回青年の船　　川　真理子
スタンディング　ルームオンリー
亀山　恵
ジュリエットローセッション
中谷　明子
１９７２年
デンマーク　ＹＭＣＡ　　五十嵐　唱子
１９７３年
国際キャンプカウンセラー　井上　登志子
川　真理子
１９７４年
ジュリエットローセッション
オレーブハウス　　中谷　八重子
１９７６年
香港インターナショナル　　国谷　朋子
１９７８年
国際生活体験協会
イギリス　　竹本　裕子
多摩キャンプ　ＵＳＡ府中空軍基地
黒川　裕子
年　国際キャンプカウンセラー
ＵＳＡ　　中村　桃子
年
ハワイ　　鈴木　祥子
藤井　由佳
松下
１９８４年
アワーシャーレホリデイセッション
スイス　　矢澤　直子
１９８６年
多摩キャンプ　ＵＳＡ府中空軍基地
伊豆村　真紀
１９８８年
ＣＵＢＩＣ　ＣＡＭＰ’８８
イギリス　　伊藤　亜子
１９８９年
東京都主催　洋上セミナー　　古谷　充代
１９９１年
ＳＫＩ　ＨＯＬＩＤＡＹ　ＣＡＭＰ
ベルギー　　伊藤　亜子
１９９２年
アワシャーレー
スイス　　後藤　有希
イギリス　　本多　千春
１９９５年
国際キャンプカウンセラー
ＵＳＡ　　古谷　充代
１９９６年
イギリス　’９６　　今井　幸子

＜国　際　交　流＞ＢＳ

１９４８年
広島国際ジャンボリー　　少年隊　８名
アメリカ　カブラリー
目黒アメリカンスクール　　少年隊班長
オーストラリアスカウト来訪　　少年隊
１９４９年
カブラリー　ワシントンハイツ
英語劇を演ず　　少年隊
１９５０年
第２回全米ジャンボリー　　今井　襄二
１９５４年
在日米スカウト進級式出席　　少年隊
１９５６年
アメリカンスクール
カブ隊と交流　　少年隊
１９５８年
ガーデンパーティ　カブ隊忠臣蔵を演ず
年少　少年　年長隊
１９５９年
第１０回世界ジャンボリー
フィリッピン　　マニラ
年長隊（安積　小林　加藤　木下　柳）
１９６０年
日米交歓会
ワシントンハイツ　年少　少年　年長隊
アメリカジュビリージャンボリー
年長隊（今田　日下部）
１９６１年
アメリカスカウトより招待
ワシントンハイツ　　少年隊
１９６２年
日米スカウト交換レセプション
年少　少年　年長隊
アジアジャンボリィー
広島　　少年隊
１９６３年
第１１回世界ジャンボリィー
ギリシャ　マラソン　　少年隊（飯田）
１９７１年
第１３回世界ジャンボリィー
日本　朝霧高原　　ＳＳ　ＲＳ
１９７５年
ＳＳワールドベンチャーキャンプ
ＳＳ　ＲＳ
１９９４年
ＳＳワールドベンチャーキャンプ
オーストラリア　　ＳＳ

霊南坂スカウトのキャンプとハイキング

期　日	ボーイスカウト	ガールスカウト
１９４７年 昭和２２年	07.26 金沢八景へ初ハイキング（５隊と合同） 08.13-16 武蔵引田で初キャンプ（５隊と合同） 08.27 ハイキング　奥多摩	08.27 ハイキング　奥多摩
１９４８年 昭和２３年	03.29 初全夜ハイキング　修善寺～伊東 08.02-5 静岡合同キャンプ参加　静岡赤沢山 07.08-11 広島国際ジャンボリー　８名参加 於：広島県厳島	08.16-18 団キャンプ　茅ケ崎
１９４９年 昭和２４年	03.28 隊ハイキング　石老山（相模湖南） 08.23 隊ハイキング　逗子	01.15 ハイキング　二子玉川　鈴木長老宅
１９５０年 昭和２５年	03.28 全夜ハイキング　熱海～箱根 07.01 第２回全米ジャンボリーに今井前隊長参加。 08.09-12 ＢＳ、ＳＳ隊キャンプ　秩父・珂久原 08.29 ＳＳ自転車全夜ハイキング 江ノ島往復130km	03.31 ハイキング　新宿御苑 08.07-09 団キャンプ　茅ケ崎
１９５１年 昭和２６年	07.26-29 東京都連・夏の村に参加　６名　西武園 08.04-08 ＢＳ全国大会　１０名参加　蔵王 08.15-18 ＢＳ隊キャンプ　鬼石 10.27 ＢＳ都連ナイトハイク参加	08.08-11 団キャンプ　軽井沢
１９５２年 昭和２７年	01.05 ＢＳ都連一級スカウトハイク　逗子 03.28 ＢＳ全夜ハイキング　ヤビツ峠 07.23-26 ＢＳ隊キャンプ　名栗 08.01-05 ＢＳ都連夏の村参加　京王多摩川 フラダンスで有名になる　飯田貞夫他	05.03 ハイキング　奥多摩鳩の巣 07.30-08.09 団キャンプ　二の宮海岸
１９５３年 昭和２８年	07.30-08.01 ＢＳ隊キャンプ　名栗（２回目） 11.29 ＢＳ隊ハイキング　明治神宮外苑	07.30 団キャンプ　軽井沢 10.18 ブドウ狩り　勝沼
１９５４年 昭和２９年	03.25 ＢＳ全夜ハイキング　千葉 03.30 ＢＳ日野４隊と２級訓練キャンプ実施 日野台 03.31-04.03 ＢＳ七生村で１級特別訓練キャンプ 石田・安積両氏参加 07.26-30 ＢＳ／ＣＳ隊キャンプ　茗荷指（秩父） 初めて月の輪が参加	05.03 ハイキング　名栗川 08.09-12 ＧＳ キャンプ　那須
１９５５年 昭和３０年	03.27 ＢＳ全夜ハイキング子の権現～豆口峠 降雪あり　　ＧＳと合同 05.03 ＣＳ／ＢＳ隊ピクニックハイキング　百草園 07.28-08.01 ＢＳ富士特別訓練参加　山中野営場 渡辺、高橋、宇田、加藤章の４名参加 08.11-13 ＣＳ東連カブ舎営参加　日光	07.15-08.14 ｼﾞｭﾘｴｯﾄ・ﾛｳ・ｾｯｼｮﾝ参加 07.26-29 日連主催キャンプ　河口湖 8.03-06 団キャンプ　那須
１９５６年 昭和３１年	03.25 ＣＳ／ＢＳ／ＳＳ東連ハイキング　鎌倉 03.27 ＢＳ／ＳＳ全夜ハイキング 05.05 ＣＳピクニック　三ツ池 07.27-30 ＣＳ隊舎営　山中野営場 08.03-07 ＢＳ／ＳＳ第１回日本ジャンボリー 軽井沢 11.03 ＣＳ東連カブピクニック　市川国府台 ＢＳハイキング　多摩丘陵	08.15-18 ＧＳキャンプ　八ケ岳
１９５７年 昭和３２年	03.29-30 ＢＳ／ＳＳ東連大島ハイキング 伊豆大島 08.02-05 ＢＳ／ＳＳ関東キャンポリー　犬吠埼 08.19-22 ＣＳ舎営　小涌谷 10.10 ＣＳ東連バスピクニック　横浜 10.22 ＢＳ／ＳＳ全夜ハイキング	06.21-09.07 ｼﾞｭﾘｴｯﾄ・ﾛｳ・ｾｯｼｮﾝ参加 07.29-08.10 米国ｽｶｳﾄｷｬﾝﾌﾟに参加　本栖湖 08.25-26 移動キャンプ　雲取山 08.?-? 第１回全国キャンプ　箱根芦ノ湖 ?-? Ｂｒ　キャンプ　初声海岸

霊南坂スカウトのキャンプとハイキング

期　日	ボーイスカウト	ガールスカウト
１９５８年 昭和３３年	03.30 SS 東連全夜ハイキング　多摩丘陵 熱い葛湯が美味 07.26-30 ＳＳシースカウトキャンプ　茅ケ崎 07.28-31 ＣＳ舎営　日光／清滝 08.12-18 ＳＳ年長班キャンプ　秩父阿久原 10.11 ＳＳ全夜ハイキング　高尾山	08.22-26 支部合同キャンプ　那須ＢＳ野営場 08.27-30 Ｓｒキャンプ
１９５９年 昭和３４年	01.02-06 ＳＳ年長班スキー訓練舎営 池の平「蕪堂庵」 01.31-02.01 ＳＳキャンプ　（教会） 05.23-24 ＳＳ隊キャンプ　国際キリスト教大学 05.31 ＳＳ全夜サイクリング　教会～鎌倉往復 深夜、七里ケ浜で海水浴 06.20 ＢＳ全夜ハイキング　和田峠 07.04 第１０回世界ジャンボリーに５名参加 安積、小林、木下、加藤、柳 白山丸（4000t）にて往復 帰国後日本ジャンボリーに直行参加 07.18-26 ＣＳ舎営　箱根強羅 08.06-10 BS/SS 第２回日本ジャンボリー参加 餐場野 08.19 ＳＳ隊キャンプ　（教会） 11.03 ＣＳピクニック　横浜三渓園 ＢＳハイキング　鎌倉	07.?- ＧＳ キャンプ　足尾 08.?- Ｂｒ キャンプ　初声海岸 08.?- Ｓｒキャンプ　足尾
１９６０年 昭和３５年	01.02-08 ＳＳスキー合宿　妙高池の平顎堂庵 03.20 ＳＳ全夜ハイキング　御嶽山／日の出山 03.27-30 ＳＳ米ｼﾞｭﾋﾞﾘｰｼﾞｬﾝﾎﾞﾘｰ 強化キャンプ 今田、日下部参加　山中野営場 03.31 ＢＳ隊ハイキング　鎌倉 07.22-28 第５回アメリカジャンボリー コロラドスプリングス　今田、日下部参加 07.26-30 ＳＳ年長隊富士野営参加　山中野営場 08.09-13 ＢＳ隊キャンプ　山中野営場 08.10-13 ＣＳ隊舎営　富士見高原 08.22-25 ＳＳ移動キャンプ　八ケ岳縦走コース 12.17 ＳＳ全夜ハイキング　小田急線柿生周辺	08.07-11 Ｓｒキャンプ　初声海岸 08.?-？ＧＳキャンプ　唐沢山 08.?-? 日連キャンプ　戸隠
１９６１年 昭和３６年	01.05-08 ＳＳスキー訓練　石打高原 03.31-04.04 ＢＳ／ＳＳ東連大島ハイキング参加 07.21-24 ＣＳ舎営　秩父 07.29-08.02 ＢＳ隊キャンプ　千葉富崎 08.02-06 ＳＳ／ＲＳ海洋訓練　商船大学 10.14 ＳＳ全夜ハイキング　高尾山 12.05 ＢＳ隊ハイキング　大山 12.24-28 ＳＳスキー訓練　赤倉	08.-? Ｂｒキャンプ　山中湖 07.26-20 ＧＳキャンプ　羽村 08.09-13 Ｓｒキャンプ　八ケ岳
１９６２年 昭和３７年	04.02 ＢＳ隊ハイキング　大山 05.27 ＣＳピクニック　神宮内苑 06.16 ＢＳ週末隊キャンプ（教会） 07.21-24 ＣＳ舎営　伊東ユースホステル 08.02-8 BS/SS/RS アジアジャンボリー参加 御殿場 10.28 CS ピクニック　小石川植物園 11.17 BS 隊ハイキング　柿生	04.14 Ｂｒ ピクニック　新宿御苑 03.30-04.01 ＧＳ・Ｓｒ 東京支部キャンプ　伊東 ＧＳキャンプ（那須ＢＳ野営場／8/8-11） 07.21-24 Ｓｒキャンプ　初声海岸 07.26-28 Ｂｒキャンプ　軽井沢ＹＨ 08.08-11 ＧＳキャンプ　那須ＢＳ野営場 12.01-02 Ｒｒ ナイトハイク　陣場

霊南坂スカウトのキャンプとハイキング

期　日	ボーイスカウト	ガールスカウト
１９６３年 昭和３８年	03.21-31 BS, SS クリスチャンスカウト 沖縄親善使節団派遣　　杉原、金森、 小林（昭）、萬石、関口、渡辺、増田、 塩崎の計８名参加。 当時沖縄渡航にはまだ旅券が必要だった。	
	03.30-04.01 CS 支部キャンプ	06.02 Ｂｒ 支部ピクニック　砧緑地
	03.24 BS 隊ハイキング　三浦半島	07.31-08.07 アジアキャンプ　戸隠
	06.15 BS 全夜ハイキング渋沢丘陵　霞生湖	?-? ｼﾞｭﾘｴｯﾄ･ﾛｳ･ｾｯｼｮﾝ参加
	07.21-24 CS 隊舎営　西湖ユースホステル	08.28-30 Ｂｒキャンプ　軽井沢ＹＨ
	07.28-09.02 第１１回世界ジャンボリー参加 マラソン（ギリシャ）飯田ＢＳ隊長	08.28-30 ＧＳキャンプ 日光 11.23 Ｓｒ ハイキング　鎌倉、氷川丸
	07.29-08.03 SS 年長隊富士野営参加	12.01 Ｂｒ 支部ディキャンプ
	08.02-05 BS 隊キャンプ　那須野営場	12.07 Ｒｒ ナイトハイク　大岳山
	08.14-18 SS 隊移動キャンプ　八ケ岳縦走	
	11.10 BS 隊ハイキング　長浦～逗子	
	12.27 BS 隊ハイキング　羽村方面	
１９６４年 昭和３９年	03.21 BS 隊ハイキング　柿生	06.?-? レンジャーアドベンチャー参加
	06.13 BS 全夜ハイキング　武蔵／宮沢湖	
	07.21-24 CS 隊舎営 志賀高原／発保哺温泉ホテル	07.21-25 Ｓｒキャンプ　平市・石森山
	07-27-31 BS 隊キャンプ　富士朝霧高原／田貫湖	07.28-30 Ｂｒキャンプ　秩父ＹＨ
	08.04-09 SS隊キャンプ　伊豆半島縦走移動野営	08.10-13 ＧＳキャンプ　朝霞高原
	10.25 CSピクニック　国際基督教大学	?.? ハイキング　Ｒｒ 高水三山、ＧＳ 滝山城跡
１９６５年 昭和４０年	03.26-28 BS 冬季隊舎営　山中野営場	06-09-07.15 Ｓｒ米国ﾗｳﾝﾄﾞｱｯﾌﾟ参加
	04.10 BS 隊（課題）ハイキング　都内	07.28-30 Ｂｒキャンプ　榛名高原
	06.19-20 BS １泊キャンプ　油壷	07.27-30　ＧＳキャンプ　唐沢山
	07.10-18 SS 隊キャンプ　那須野営場	07.31-08.03　Ｓｒキャンプ　　初声海岸
	07.21-24 CS 隊舎営　八ケ岳美しの森	08.10-12 Ｒｒキャンプ　戸隠
	08.23-27 BS 隊キャンプ 日光中禅寺湖畔／阿世潟	
	11.20 BS 夜間ハイキング　鷹取山	
１９６６年 昭和４１年	03.27 BS 隊ハイキング　千葉／勝浦	03.?-? Ｓｒ 春キャンプ　軽井沢
	04.11-17 SS 隊キャンプ　布良海岸	04.16-17 Ｓｒ ナイトハイク　奥武蔵高原
	06.18 BS 全夜ハイキング　八王子城址公園	07.? シニアカンファレンス
	07.21-27 CS 隊舎営　伊東ユースホステル	07.28-08.01 Ｓｒキャンプ　佐久間ダム
	08.03-11 BS,SS,RS 第４回日本ジャンボリー 日本原	08.15-17 Ｂｒキャンプ　館山
		08.15-17 Ｂｒキャンプ　館山
	08.23-25 BS 隊キャンプ富津海岸	?-? Ｒｒキャンプ　舎営
	10.30 BSハイキング　中津川渓谷	
１９６７年 昭和４２年	05.11 BS １泊キャンプ　三浦半島	07.26-29 ＧＳ/bキャンプ　那須野営場
	06.15 SS 全夜ハイキング	08.08-10 Ｂｒキャンプ 鎌北湖
	07.20-24 CS キャンプ　羽村	08.05-08 ＧＳ/aキャンプ　富士吉田
	07.31-08.05 BS 隊キャンプ　伊豆稲取海岸	07.26-29 Ｓｒキャンプ　富士高原
	08.10-15 SS 移動キャンプ　伊豆半島	08.?-? タマキャンプ
	10.10 BS ハイキング	
１９６８年 昭和４３年	ＢＳキャンプ（7/？）	08.?-? 組長キャンプ
		10.?-11.? 世界青少年キャンプ
１９６９年 昭和４４年	07.26-30 BS 隊キャンプ　西那須野／八方ヶ原 台風避難で矢板市にお世話になる	06.28-? カナダ青少年の集い
		12.?-01.? ｲﾝﾄﾞｻﾝｶﾞﾑｲﾝﾀｰﾅｼｮﾅﾙﾌﾚﾝﾄﾞｼｯﾌﾟｾｯｼｮﾝ
		08.07-12 全国キャンプ　戸隠
		08.?-? 多摩キャンプ
１９７０年 昭和４５年	07.18 BS 一泊キャンプ	07.22-24 Ｂｒキャンプ　修善寺ＹＨ
	07.21-24 CS 隊舎営　甲府ユースホステル	07.?-? ＧＳ・Ｓｒキャンプ　日本平ＢＳ野営場
	08.23-25 BS 隊キャンプ　大島藤倉学園	07.?-? ＧＳ・Ｒｒ全国キャンプ　戸隠
	ＢＳジャンボリー準備キャンプ（7/？）	

霊南坂スカウトのキャンプとハイキング

期　日	ボーイスカウト	ガールスカウト
１９７１年 昭和４６年	03.25 CS 一泊キャンプ　伊豆 03.25-29 SS 雪中キャンプ　池の平　顎堂庵 04.04 BS ハイキング　陣馬山 07.21-24 CS 隊舎営　西湖ユースホステル 08.02-10 SS,RS 世界ジャンボリー参加 表富士高原 10.02 SS 全夜ハイキング　御嶽山	02?-03.? 第４回青年の船 04.? スタンディングルームオンリー 07.?-? Ｓｒキャンプ　山中湖 07.?-? ＧＳキャンプ（a:山中湖　b:富士高原） ?-? ジュリエット・ロウ・セッション
１９７２年 昭和４７年	03.04 CS 一泊キャンプ　高尾山 03.25-29 SS 雪中キャンプ　池の平　顎堂庵 07.21-24 CS 隊舎営　秩父ユースホステル ?-? BS 隊キャンプ　那須野営上 ?-? SS キャンプ　能登半島一周移動野営	07.?-? Ｂｒキャンプ　中強羅 08.12-15 ＧＳキャンプ（a:榛名湖　b:戸隠） 07.?-?上級キャンプ　日光 ?-? デンマークYMCA ?-? 国際キャンプカウンセラー
１９７３年 昭和４８年	03.25-29 SS 雪中キャンプ　池の平　顎堂庵 ＣＳキャンプ（8/？） 08.03-07 BS 隊キャンプ　日光 阿世潟キャンプ場 08.06-21 SS 移動キャンプ　木曽路	07.?-? Ｂｒキャンプ　甲府ＹＨ 07.?-? Ｊｒキャンプ　小林牧場 07.?-? Ｓｒキャンプ　中禅寺湖 07.?-? Ｒｒキャンプ　軽井沢
１９７４年 昭和４９年	03.24-29 SS 雪中キャンプ　池の平　顎堂庵 07.30-08.02 CS 隊キャンプ　忍野高原 07.21-24 BS 隊キャンプ　小林牧場 08.01-? BS,SS 第６回日本ジャンボリー参加 ８名　蔵王 08.13-16 SS 移動キャンプ　奥武蔵方面	07.?-? Ｂｒキャンプ　忍野 07.?-? Ｊｒキャンプ　山中湖ＢＳ野営場 07.?-? Ｓｒキャンプ　塩原 07.?-? Ｒｒキャンプ　野辺山国鉄キャンプ場 ?-? ジュリエット・ロウ・セッション
１９７５年 昭和５０年	03.22 CS 一泊舎営　代々木ユースホステル 03.22-29 SS 雪中キャンプ　池の平　顎堂庵 04.03-05 BS 隊舎営　高尾ユースホステル 07.29-08.01 CS 隊キャンプ　丹波山 08.04-08 BS 隊キャンプ　塩原 07.31-08.15 SS ﾜｰﾙﾄﾞｱﾄﾞﾍﾞﾝﾁｬｰｷｬﾝﾌﾟ/ﾄﾞｲﾂ に 安西参加 08.19 RS 遠泳　千葉白浜 12.24-30 RS 沖縄旅行	07.?-? Ｂｒキャンプ　軽井沢艮山荘ＹＨ 07.?-? Ｊｒキャンプ　御殿場清香園 07.?-? Ｓｒキャンプ　五光牧場 07.?-? Rr 移動キャンプ　糸魚川→諏訪湖 →白馬→黒部ダム
１９７６年 昭和５１年	03.06 CS 舎営　鎌北湖 03.20-25 SS 雪中キャンプ　池の平　顎堂庵 03.26-29 BS 舎営　大島 08.02-07 BS 隊キャンプ　八ケ岳 08.09-12 CS 隊キャンプ　道志川 SS 移動キャンプ　岩手県三陸方面	07.?-? Ｂｒキャンプ　南軽井沢 08.14-17 Ｊｒキャンプ　小林牧場 07.26-30 Ｓｒキャンプ　戸隠 08.01-05 Ｒｒキャンプ　那須ＢＳ野営場 ?-? 香港インターナショナル
１９７７年 昭和５２年	03.? SS 春季キャンプ　神津島 07.? CS 夏期キャンプ　清里 ロビンフッドの冒険 08.? BS 隊キャンプ　印旛沼 08.? SS 全夜サイクリング　東京～木更津～川崎 08.? SS 隊キャンプ　北海道斜里　広沼牧場 志水功氏（発足時のメンバー／獣医）訪問	?-? Ｊｒキャンプ　那須ＢＳ野営場 ?-? Ｓｒキャンプ　那須ＢＳ野営場 07.?-? Ｂｒキャンプ　忍野 07.?-? Ｒｒキャンプ　忍野
１９７８年 昭和５３年	03.? SS 春季移動キャンプ　愛知県知多半島 03.? BS スキーキャンプ　戸隠 08.? CS 隊キャンプ　伊豆　戦国武将たち 08.? BS,SS 第７回日本ジャンボリー御殿場 リーダー安西、スカウト小崎、鈴木、大島 08.? SS 移動キャンプ　高知～土佐中村	?-? Ｊｒ春キャンプ 07.24-26 Ｂｒキャンプ　思源荘 08.05-08 Ｊｒキャンプ　軽井沢山の家 07.22-25 Ｓｒキャンプ　山中湖ＢＳ野営場 07.27-31 Ｒｒキャンプ　軽井沢山の家 08.?-? 多摩キャンプ 07.?-08.? 生活体験 ?-? 東京支部主催　ハワイ

霊南坂スカウトのキャンプとハイキング

期　日	ボーイスカウト	ガールスカウト
１９７９年 昭和５４年	03.? SS 春季キャンプ　奥多摩 03.? BS スキーキャンプ　戸隠 08.02-05 CS キャンプ　上田市忍者の森 「ぼくらは忍者」 07.? BS 隊キャンプ　山中湖 07.? SS 移動キャンプ　長野市～軽井沢 10.? BS 全夜ハイキング 10.? SS 全夜ハイキング　東京～茅ケ崎	?-? Ｊｒ春キャンプ　修善寺ｻｲｸﾙｽﾎﾟｰﾂｾﾝﾀｰ 07.23-25 Ｂｒキャンプ　軽井沢長山荘ＹＨ ?-? Ｊｒキャンプ　小林牧場 ?-? Ｓｒキャンプ　日光阿世湾 ?-? Ｒｒ移動キャンプ　丹沢 ?-? 国際キャンプカウンセラー
１９８０年 昭和５５年	03.? CS スキーキャンプ　蔵王坊平　白銀の世界 03.? BS スキーキャンプ　蔵王坊平 07.? CS キャンプ　清里「ﾛﾋﾞﾝﾌｯﾄﾞの冒険」 08.? BS 東京地区キャンポリー　榛名／東村 ＢＳオーバーナイトハイク（秋）	07.25-29 合同キャンプ　本栖湖青年ｽﾎﾟｰﾂｾﾝﾀｰ ?-? Ｂｒ春キャンプ　我孫子 ?-? Ｊｒ春キャンプ　山梨小菅村
１９８１年 昭和５６年	07.24-27 CS キャンプ　志摩大王高原キャンプ場 「宝島」 08.? BS 隊キャンプ　長野／上村 08.? RS 全国キャンプ参加　戸隠ＧＳキャンプ場 BS 全夜ハイキング（秋）	?-? Ｂｒ春キャンプ　芦花公園 ?-? Ｓｒ春キャンプ　鎌倉 07.27-29 Ｂｒキャンプ　思源荘 07.25-28 Ｊｒ・Ｓｒキャンプ　日向薬師 ?-? Ｒｒキャンプ　軽井沢山の家 08.? -? Ｒｒ全国キャンプ戸隠
１９８２年 昭和５７年	07.23-26 CS キャンプ　千葉県安房郡千倉 「戦国の武将」 08.? BS 第８回日本ジャンボリー（蔵王） 参加：大川、城所 08.? BS 隊キャンプ　塩原 11.? BS 全夜ハイキング	?-? Ｊｒ春キャンプ　鎌倉 ?-? Ｂｒキャンプ　伊東 ?-?Ｊｒ・Ｓｒキャンプ　奥多摩川井キャンプ場 ?-? Ｒｒキャンプ　千倉 08.20-23 Ｓｒ支部キャンプ　戸隠
１９８３年 昭和５８年	08.05-08 CS キャンプ 青山学院八ケ岳寮 「ﾛﾋﾞﾝﾌｯﾄﾞの冒険」 08.? BS 隊キャンプ　日光／小倉山 11.? BS 全夜ハイキング	?.? Ｂｒ春ハイキング　湖尻ﾛｯｼﾞﾝｸﾞｾﾝﾀｰ ?-? Ｊｒ春キャンプ　湖尻ﾛｯｼﾞﾝｸﾞｾﾝﾀｰ ?-? Ｂｒキャンプ　箱根電興保養所 07.29-08.01 Ｊｒ・Ｓｒキャンプ　湖尻ﾛｯｼﾞﾝｸﾞｾﾝﾀｰ 08.11-14 Ｒｒ移動キャンプ　日光
１９８４年 昭和５９年	08.? CS キャンプ　野尻湖　「宝島」 08.? BS 隊キャンプ　八ケ岳／八千穂村 BS オーバーナイトハイク（秋）	?-? Ｊｒ春キャンプ ?-? Ｂｒキャンプ　山中湖富士青少年ｾﾝﾀｰ 07.25-28 Ｊｒ・Ｓｒキャンプ　軽井沢山の家 ?-? Ｒｒ移動キャンプ　会津 07.?-08.? スイス・アワーシャーレー 12.? Ｓｒガールスカウトの船
１９８５年 昭和６０年	05.03-05 SS キャンプ　浦山口 05.? CS カブリンピック 07.20-23 CS キャンプ　日連那須野営場 「忍者カブ丸」 07.? BS 隊キャンプ　塩原 08.? SS 移動ｷｬﾝﾌﾟ伊豆修善寺 途中台風で中止	?-? Ｂｒ春ハイキング　鎌倉 ?-? Ｊｒ春キャンプ　秩父せせらぎ荘 ?-? Ｊｒ 支部３５周年記念キャンプ　桧原村 07.25-28 合同キャンプ　伊香保 ?-? Ｓｒ・Ｒｒガールスカウトの船
１９８６年 昭和６１年	03.? SS スキーキャンプ 04.? BS オリエンテーリング　高尾山 05.? CS オリエンテーリング　高尾山 05.? SS キャンプ　浦山口 07.? CS キャンプ　日光小倉山 「ロビンフッドの冒険」 08.? BS 第９回日本ジャンボリー（蔵王）参加 08.? SS 移動キャンプ　山中湖１００キロ 09.07 SS オーバーナイトハイク　高尾山 11.23 SS オーバーナイトハイク　高尾山	03.21 Ｂｒ春季ハイキング　小石川植物園 03.29-30 Ｊｒ春季キャンプ 07.? Ｂｒキャンプ　湖尻ﾛｯｼﾞﾝｸﾞｾﾝﾀｰ 07.25-28 Ｓｒキャンプ　本栖湖 7.25-30 Ｒｒ移動キャンプ　四国 07.? Ｓｒ海外派遣多摩キャンプ　１名 08.01 Ｊｒキャンプ　野辺山 08.15-19 Ｓｒ支部キャンプ　戸隠 08.?-? Ｒｒキャンプ　仲良しキャンプ　戸隠 12.? ガールスカウトの船 12.14 Ｓｒ 早朝ハイク

霊南坂スカウトのキャンプとハイキング

期　日	ボーイスカウト	ガールスカウト
１９８７年 昭和６２年	03.22-27 SS スキー 05.02-05 SS キャンプ　秩父 08.12-16 SS キャンプ　富士五湖移動 08./? Bvs キャンプ　青山学院八ケ岳寮 「ﾁﾋﾞｸﾛﾋﾞｰﾊﾞｰ」 08.14-17 CS キャンプ　青山学院八ケ岳寮 「ｼﾞｬﾝｸﾞﾙ探検隊」 10.03-04 SS オーバーナイトハイク 08.? BS キャンプ　甲府　県民の森	03.26-27 Ｊｒ春キャンプ　千倉 07.25-27 Ｂｒキャンプ　山中湖 07.24-27 Ｊｒキャンプ　山中湖 07.24-27 Ｓｒキャンプ　山中湖 07.23-27 Ｒｒキャンプ　山中湖
１９８８年 昭和６３年	03.26-31 SS スキー 03.? CS スキー　中子沢温泉「ﾎｯﾌﾟ･ｽﾃｯﾌﾟ･ｼﾞｬﾝﾌﾟ」 05.? SS キャンプ　秩父 05.? RS キャンプ　浦山渓谷キャンプ場 07.? Bvs キャンプ　千葉県香取郡「ﾐﾆﾐﾌｧｰﾏｰ」 07.22-25 CS キャンプ　青山学院八ケ岳寮 「戦国の武将」 08.? BS キャンプ　奥塩原 08.? SS キャンプ　奥日光	03.21 Ｂｒ春ハイキング　船の科学館 03-26-27 Ｊｒ 一泊キャンプ　忍野 ?-? Ｓｒ・Ｒｒスキー　北志賀小丸山 07.29-31 Ｂｒキャンプ　富士山中湖センター 07.30-08.02 Ｊｒキャンプ　本栖湖キャンプ場 08.25-28 Ｓｒキャンプ　本栖湖キャンプ場 08.17-21 Ｒｒキャンプ　本栖湖キャンプ場 ?-? 英国キュービックキャンプ 10.30 Ｊｒ ハイキング　昭和記念公園 12.? Ｓｒ ガールスカウトの船　Ｓ５名Ｌ２名
１９８９年 昭和６４年 平成元年	05.? SS キャンプ　奥多摩 05.? RS キャンプ　浦山渓谷キャンプ場 07.? CS ミニキャンプ　茨城県守谷町 08.25-27 Bvs/CS キャンプ YMCA野尻湖ｷｬﾝﾌﾟ場 「宝島」 08.? SSキャンプ　富士登山 08.11-13 BS キャンプ　月崎ｷｬﾝﾌﾟ場 「我らが力の結集」	?.? Ｂｒ春ハイキング　葛西臨海公園 ?.? Ｊｒ春ハイキング　葛西臨海公園 ?-? Ｓｒ・Ｒｒスキー　北志賀小丸山 08.07-09 Ｂｒキャンプ　御殿場東山荘 08.01-04 Ｊｒキャンプ　野辺山ＹＭＣＡ 08.01-04 Ｓｒキャンプ　野辺山ＹＭＣＡ 07.24-30 Ｒｒ移動キャンプ　熊本→長崎→福岡 ?-? 東京都主催洋上セミナー
１９９０年 平成２年	01.? CS スキー　中子沢温泉「ﾎｯﾌﾟ･ｽﾃｯﾌﾟ･ｼﾞｬﾝﾌﾟ」 03.26-31 SSスキー　赤倉温泉スキー場 05.? RS キャンプ　浦山渓谷キャンプ場 07.? Bvs キャンプ　那須甲子少年自然の家 「ﾋﾞｰﾊﾞｰ忍者」 07.? CS キャンプ　那須甲子少年自然の家 「ﾛﾋﾞﾝｸﾙｰｿｰの冒険」 08.? Bvs 第１０回日本ジャンボリー見学 08.? BS 第１０回日本ジャンボリー　妙高高原 08.? BS キャンプ 川上村ふれあいの森キャンプ場	03.24 Ｂｒ春ハイキング　砧公園 03.30-31 Ｊｒ春キャンプ　秩父せせらぎ荘 ?-? Ｓｒ・Ｒｒスキー　北志賀小丸山 ?-? Ｒｒ春キャンプ（大洋村納谷宅／？） 08.02-04 Ｂｒキャンプ　武川 08.02-05 Ｊｒキャンプ　武川 08.02-05 Ｓｒキャンプ　武川 07.21-25 Ｒｒキャンプ　山中湖小田急キャンプ場
１９９１年 平成３年	02.BS 一泊ハイク（2/? 神奈川県逗子） 06.02-05 RS キャンプ　長瀞オートキャンプ場 07.? CS キャンプ　野辺山高原センター 「ピーターパン」 08.? Bvs キャンプ　武蔵五日市「大きなダム」 08.? BS ｷｬﾝﾌﾟ　川上村ふれあいの森ｷｬﾝﾌﾟ場 「自然と共に」 11.? BS 一泊ハイク　神奈川県陣馬山	03.20 Ｂｒ春ハイキング　江戸川公園 03.28-29 Ｊｒ春キャンプ　御殿場ＹＨ ?-? Ｓｒ・Ｒｒスキー　北志賀小丸山 07.27-29 Ｂｒキャンプ　野辺山ＹＭＣＡ 08.01-04 Ｊｒキャンプ　山中湖小田急キャンプ場 08.01-04 Ｓｒキャンプ　山中湖小田急キャンプ場 08.01-04 Ｒｒキャンプ　山中湖小田急キャンプ場 ?-? ベルギー　SKI HOLIDAY CAMP
１９９２年 平成４年	04.? BS 港地区キャンプラリー　千葉昭和の森公園 １１名参加 04.? SS スプリングキャンプ　藤野桐花園 07.25-27 Bvs キャンプ　「ワンパクビーバー」 08.13-17 BS キャンプ	03.27-28 Ｊｒ春キャンプ　城南島キャンプ場 ?-? Ｓｒ・Ｒｒスキー　北志賀小丸山 07.24-26 Ｂｒキャンプ　大月林業センター 07.23-26 Ｊｒ,Ｓｒ,Ｒｒキャンプ　大月林業ｾﾝﾀｰ 07.?-? 英国　Cubic '92 ?-? スイス・ｱﾜｰｼｬｰﾚ 08.3-10 Ｒｒ BS日本ﾍﾞﾝﾁｬｰｷｬﾝ参加 08.?-? Ｓｒ、Ｒｒ 全国キャンプ

霊南坂スカウトのキャンプとハイキング

期　日	ボーイスカウト	ガールスカウト
１９９３年 平成５年	?-? BS 夏キャンプ（　　道志オム？） ?-? BS ハイキング（秋　秩父）	?-? Ｊｒ春キャンプ　富士急ハイランド ?-? Ｓｒ・Ｒｒスキー　北志賀小丸山 ?-? Ｂｒキャンプ　修善寺ＹＨ 07.29-08.01 Ｊｒキャンプ　奥長瀞キャンプ場 07.29-08.01 Ｓｒキャンプ　奥長瀞キャンプ場 08.07-10 Ｒｒ移動キャンプ　日光
１９９４年 平成６年	04.23-24 SS キャンプ　横浜市菅野島キャンプ場 05.02-05 SS 移動キャンプ　伊豆大島 05.14-15 Bvs １泊舎営　さざんかの宿 05.08 BS ハイキング　千葉金谷 05.29 CS ハイキング　春日部７団 07.24-26 Bvs キャンプ　奥多摩 07.27-29 CS キャンプ　福島県裏磐梯五色沼 08.12-16 BS キャンプ　青根キャンプ場 10.23 BS ハイキング　奥多摩御岳山～日の出山 11.03 BS ペダルハイク　多摩川 11.03 CS サイクリング　代々木公園	03.21 Ｊｒ春キャンプ　鴨川シーワールド ?-? Ｓｒ・Ｒｒスキー　北志賀小丸山 07.22-25 Ｂｒキャンプ　御殿場ＹＨ 07.22-25 Ｊｒキャンプ　那須ＢＳ野営場 07.22-25 Ｓｒキャンプ　那須ＢＳ野営場 07.22-25 Ｒｒキャンプ　那須ＢＳ野営場 ?-? ＢＳジャンボリーに参加　Ｌ１名　Ｓ２名 ?.? Ｓｒ全国キャンプ　１名 ?.? 神奈川県支部キャンプ　３名 ?.? 渋谷地区キャンプ　３名 ?.? Ｓｒガールスカウトの船　５名
１９９５年 平成７年	04.23 CS 港地区カブラリー 04.22-23 BS/SS ５０kmハイク　高尾→教会 05.02-04 SS 移動キャンプ　猪苗代湖キャンプ場 05.27-28 Bvs キャンプ　船橋さざんかの家 05.18 Bvs ピクニック　林試の森 07.23-25 Bvs キャンプ 08.12-16 BS キャンプ　勝沼大滝山キャンプ場 08.20-22 CS キャンプ 08.? SS キャンプ　本栖湖 11.02-03 BS オーバーナイトハイク　高尾山 11.? BS ピクニック　等々力渓谷	03.20 Ｂｒ春ハイキング　お台場公園 ?.? Ｊｒ春ハイキング　津久井浜いちご狩 ?-? Ｓｒ・Ｒｒスキー　北志賀小丸山 07.21-23 Ｂｒキャンプ　羽村ルーテル保育園 08.04-07Ｊｒキャンプ　野辺山ＹＭＣＡ 08.04-07 Ｓｒキャンプ　野辺山ＹＭＣＡ 07.22-25 Ｒｒキャンプ　大島 USA国際キャンプカウンセラー 09.23 Ｂｒ ハイキング　花木園 11.19 Ｓｒ BS合同ハイキング
１９９６年 平成８年	05.02-05 RS キャンプ　本栖湖 05.04-06 SS キャンプ　本栖湖 06.22-23 BS キャンプ　若州海浜公園 06.09 Bvs ハイキング 05.11-12 Bvs キャンプ　船橋さざんかの宿 07.21-23 Bvs キャンプ　奥多摩 08.01-8 SS 第４回ベンチャーキャンプ　島根 ４名参加 08.16-20 BS キャンプ　山梨 08.26-28 CS キャンプ YMCA野尻湖キャンプ場	03.20 Ｊｒ いちご狩り 03.20 Ｂｒ ピクニック　お台場公園／家族同伴 07.27-30 Ｂｒ、Ｊｒ キャンプ 信州　高遠少年自然の家 08.22-26 Ｓｒ、Ｒｒ キャンプ　大島BS１団野営場 07.?-08.? イギリス’９６ 12.?-? スカウトの船

霊南坂スカウト

と

キャンプ

スカウト活動と云えばやはりキャンプを思い浮かべる方が多いと思います。５０年間の霊南坂スカウトの歴史を振り返る上で「キャンプ」の存在を無視することは出来ないと思います。キャンプと一口に云っても色々なキャンプがあり、団や隊の夏キャンプ・春キャンプ・ボーイスカウトのジャンボリー・ガールスカウトの支部キャンプ等々．．．．

それぞれのキャンプがそれぞれにみなさんの中に強い思い出として残っていると思います。そこで今回５０周年の記念誌を制作するに当たって団や隊のキャンプについて１０代から７０代までの野営キャンプ経験者にアンケートをお願いしました。

その結果は様々で全ての答えを載せたいぐらいでした。しかし残念ではありますがページ数の都合上その中での多数意見・おもしろかった回答のみをまとめさせていただきました。思い出話のタネとして、今後のキャンプ活動の参考として、また新旧のキャンプを比較する上で役立てて頂けたらうれしく思います。

尚、この場をお借りして、お忙しい中アンケートにご協力下さった方々に厚く御礼申し上げます。

アンケート回収結果（依頼したアンケートの総数：１６４）

	ＢＳ	ＧＳ	計
１０代	２名	５名	７名
２０代	４名	６名	１０名
３０代	２名	３名	５名
４０代	８名	３名	１１名
５０代	７名	８名	１０名
６０代	４名	３名	７名
７０代		１名	１名
不明	２名	１名	３名
計	２９名	３０名	５９名

Q①キャンプで作った料理で、１番思い出に残っているメニューは何ですか？

	ＢＳ	ＧＳ
１位	カレー	すいとん・カレー
２位	海水で炊くご飯 ローストビーフ	ハンバーグ
３位	ツイスト・鍋	
その他	バーベキュー まむしご飯 すき焼き・ アメリカンドッグ	フルコース料理 カンガルートースト ウォーキングサラダ

★海水で炊くご飯→海辺でキャンプをしたときのメニュー。米を海水を用いてよくとぎ、真水で炊きあげる。炊きあがったご飯は微妙に塩味がついておりなかなか美味。（４８歳ＢＳ・ＯＢ談）

★アメリカンドッグ→ハンゴウに油を入れてウィンナーを揚げて作った。結果は、直火で天ぷら物をすることが無謀であり、温度が上

がりすぎたハンゴウは火が回りベコベコになり、ハンゴウがだめになってしまい、結局食べれず。それ以降、天ぷらは温度が命と勉強したためキャンプでメニューに入れることはない。（３３才現役ＢＳリーダー談）

Q②キャンプのメニューと言えばこれだ！と言うメニューは何ですか？

	ＢＳ	ＧＳ
１位	**カレー**	**カレー**
２位	豚汁	カートンドッグ・ホイル焼き
３位	ローストビーフ	
その他	あじのひらき・ホイル焼き 長崎チャーメン	サモア・流しそうめん・**野菜サラダ**

★カレー→キャンプ料理の王道。定番。かなり高い確率でキャンプのメニューに登場する。たいてい作りすぎて余る。
★野菜サラダ→１組に一個のレタス・３本のキューリ・人数分近いトマトなど大量の材料が配給され、何も考えずに全てサラダにしてしまうため食べきれない程のサラダができてしまう。残すことは許されていないため泣くはめになるのだった。それをキャンプ中毎日繰り返していた。

Q③これはまずいというメニューは何ですか？

ＢＳ回答
麺類・枯れ葉の入ったシチュー
塩入ご飯・芯有りご飯・塩スパゲティー

ＧＳ回答
麺類・天ぷら・ハワイアンステーキ
芯有りご飯・ポークビーンズ・すいとん

★麺類→茹で加減を失敗することが非常に多い。お湯がぬるい状態から麺を入れてしまったり、目を離していて茹ですぎたり。
★塩入ご飯→体力強化のために。（４９才ＢＳ・ＯＢ）海水で炊くご飯と同意（４７才ＢＳ・ＯＢ）暑中キャンプで汗を大量にかくために塩分を補給する意味があると思われるがナンセンス（５４才ＢＳ・ＯＢ）
★芯有りご飯→単なる失敗。
★天ぷら→とにかく油の温度が一定にならず、天ぷらがうまく揚がらなかった。サクサクに揚がらずモチモチした天ぷらになってしまい、その上１個づつしか出来ず（２個いっぺんに揚げると油の温度が下がってしまうため）リーダーが食べれず、１個揚げてはスカウトに食べさせていた。満腹になれず……。（２３才現役ＧＳリーダー談）
★すいとん→すいとんは小麦粉なのであまり混ぜすぎてはいけないのに、ドロドロがおもしろくて調子にのって混ぜていたらグルテンが発生してしまった。それを飯盒に移して少量づつ固めるつもりが出来上がってみたら、底に飯盒の形のままにドヨーンと固まって潜んでいた。その上味付けの醤油をリーダーが持って入れて廻らなければいけないのにお喋りに夢中になって入れるのを忘れてしまい、後から足したらかなりマズイものが出来上がった。（２８才現役ＧＳリーダー談）

Q④キャンプで作った美味しいデザートは何ですか？

	ＢＳ	ＧＳ
１位	焼き芋	アイスクリーム
２位	冷やしたスイカ	スポンジケーキ
３位		サモア・フルーツポンチ
その他	つまみようスモーク・**ピーチコブラ**・アップルパイ・焼きリンゴ	ワラビ餅・水ようかん

★ピーチコブラ→ピーチパイ（米語）アップルパイの桃版。誰の作か不明。

Q⑤こんな変わった物を作ったことがあるという物があったら教えて下さい。

ＢＳ回答

ツイスト・**蟻入り汁粉・蛙の足の塩焼き・石焼きステーキ**・舌平目のムニエル

ＧＳ回答

紙袋で作る目玉焼き・もんじゃ・ミカンの皮でゆで卵・手打ちうどん・土の中に埋めて蒸し焼き料理

★蟻入り汁粉→那須の野営場で砂糖を地面に置いたままにしておいたら蟻が入ってしまった。知らずにそれを使ってお汁粉を作っていたら、作っているうちに大量の蟻が浮いてきた。しかし当時隊長（Ｉ氏）に食べるよう指示され食べる羽目になった。当然蟻も食べた。当時キャンプの時ひどい物を食べさせられたので、現在の家庭料理はとてつもなく美味しく感じる。（５２才ＢＳ・ＯＢ談）

★蛙の足の塩焼き→キャンプ中食べる物がなく、たまたま発見した食用蛙を焼いて食べた。調味料は塩のみで、皮をむいて食べた。その時は足しか食べなかったが、今思うともったいないことをした。味は鳥ささみに似ている。ちなみに、ウサギ・ネコの肉も鳥ささみに似ているようです。（５０才BS・OB談）

★石焼きステーキ→鉄板の代わりに石を用いて焼くステーキ。河原などでなるべく平らで表面のきれいな石を捜してきてたき火の中で良く焼き、その上で肉を焼く。石の選択がポイント。表面が汚い石を使って焼くと肉がこびりついてしまい、食べられる肉の量が減ってしまう。（２７才現役ＢＳリーダー談）

Q⑥キャンプで１番楽しかったプログラムは何ですか？

	ＢＳ	ＧＳ
１位	キャンプファイヤー	キャンプファイヤー
２位	川遊び	ハイキング（ナイト・追跡）
３位	**ドラム缶風呂**	ワイドゲーム・星の観察
その他	食事・寝ること・**リーダー向け特別料理**	スリープオーバー・水くみ**山中湖からコップで水運び**・先発隊の一日

★ドラム缶風呂→１９９０年ボーイ隊夏季キャンプより実施。石等で造ったかまどの上にドラム缶を安定するよう置き、湯を沸かして入浴する。いかに水の確保が容易な場所に風呂場を造るかがポイント。（大量の水を運ぶのが大変なため）６人ぐらいが水を換えずに入浴すると、翌日の朝には残り湯の表面に膜が張る。気分は「はだしのゲン」（２７才現役ＢＳリーダー談）

★山中湖からコップで水運び→キャンプ中運動会での１種目。空のコップを持って山中湖まで走り、湖の水をくみバケツに入れていく。たくさん入れることが出来た方が勝ち。（２２才現役ＧＳリーダー談）

★リーダー向け特別料理→ボーイ隊のキャンプでは囲５０年間脈々と受け継がれてきた習わしとして「充分に食に耐える料理であるかのチェック」と「料理の班別コンテストの判定」のために食前にリーダーがスカウトの作った料理を試食する。班で調理した中で特別よくできた料理を提出するわけであるが、このとき少年のささやかな悪戯心より提出するリーダー食に何か異物（例：砂・虫・葉っぱ等）を混入させたり、味を変えたり（例：しょうが焼きに砂糖を入れる・ハンバーグに胡椒を大量に混ぜる等）することがある。（５４才ＢＳ・ＯＢ）

Q⑦キャンプで１番嫌いなプログラムは何ですか？

	ＢＳ	ＧＳ
１位	徹営・非常呼集	山登り
２位	雨の中の作業	ハイキング
３位	リンツー トイレ造り	スカウツオウン ・クラフト
その他	ウサギ跳び	肝試し・富士登山・トイレ造り・非常呼集

★リンツー→簡単に言うと野宿。キャンプサイトより寝袋や食料のみを持ち出し、山中にてテントを張らず一泊する。ボーイ隊の定番プログラム。スカウトの前では言えないが、怖くてあまり寝られない。（２３才現役ＢＳリーダー談）

★富士登山→富士山に登って御来光を見ようということで夜出発したが、半分近くの人が高山病になってしまい頭はズキズキ、気持ちが悪くてゲロゲロになり御来光を拝まず思いっきり寝入ってしまった。（２３才現役ＧＳリーダー談）

★非常呼集→ジュニアのころ毎年のようにあったこと。徹営の朝「東京で大地震があったのですぐに帰る」と朝早く起こされ、それを素直に信じてせっせと徹営を始めていた。（２６才現役ＧＳリーダー談）

★ウサギ跳び→キャンプ中計画されていた赤岳登山が天候不良で中止になった。そのため朝食前からウサギ跳びをさせられた。しかし「朝食前からそんなに激しい運動をするな」と、山小屋の主人に注意された。（５２才ＢＳ・ＯＢ談）

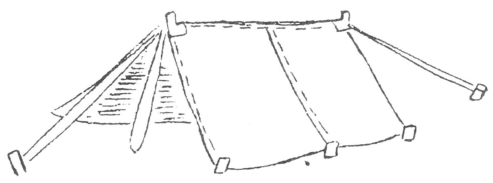

Q⑧変わったプログラムをしたことがあれば教えて下さい。

ＢＳ回答

食材調達ハイク・草木染め
クロスカントリーレース
伊豆半島横断＋西海岸南下
モンキーブリッヂ

ＧＳ回答

缶詰パーティー・流しそうめん
長靴で赤岳登山・竹細工・餃子作り
お祭り・温泉に入りに行く

★缶詰パーティー→リーダーからの差し入れと各自３～４個持ってきていた缶詰を、喋りながらパカパカすべて開けてしまった。かなりの量を開けてしまったのにリーダーに残さないよう指示され死ぬ思いで食べきった。しかしなぜかサンマの蒲焼きだけが最後まで残るのだった。（２６才現役ＧＳリーダー談）

Q⑨キャンプと言ったら思い出す歌は何ですか？

ＢＳ回答

１位　日と日の終わり
２位　タップス・いこい・正直じいさん
３位
他　営火の祈り・静かな湖畔・日々の糧・山の中の森・我はフクロウ

ＧＳ回答

１位　キャンプだホイ
２位　我はフクロウ・タップス
３位　朝は心清く・営火の祈り・静かな湖畔
他　クカバラ・白樺林

Q⑩キャンプを一言で表すと何という言葉が浮かびますか？

	ＢＳ	ＧＳ
１位	自然	自然
２位	友情・つらい	楽しい
その他	遅寝遅起き・ホームシック・雨・食べる・眠気・楽しい	蚊・苦しい夏の思い出・背中が痛い・原始に戻る・忍耐・つかれる

お手軽簡単クッキング

おじゃがどん

（材料）ニンニク・ジャガイモ・とろけるスライスチーズ・ごはん・醤油

（作り方）

1、ニンニクはみじん切り。ジャガイモは３ミリぐらいの細切りにする。

2、油でニンニクをよく炒め、ジャガイモを加えてさらによく炒める。ジャガイモに火が通ったら醤油をさっといれる。

3、食器にホカホカのご飯を入れて、炒めたジャガイモをたっぷりのせる。温かいうちにスライスチーズをのせ、すぐに蓋をして余熱でチーズが溶けるまでまったら出来上がり。

ツナこんぶごはん

（材料）ツナ缶　大１缶・ふじっこの塩こんぶ１袋・米　２合

（作り方）

1、米はよくといで、適量の水を入れる。

2、油をきったツナ缶と塩こんぶを、米をセットした飯盒の中にいれて炊く。

【ご報告】

先日９７年２月８日発行の「準備会ニュースＮｏ．５」において霊南坂教会ＢＳ倉庫内より「鉄腕アトム」のイラストと故手塚治虫氏のサインの入った手旗が見つかった事をお知らせいたしました。誌上にてそれについてのエピソードを募集したところ、ＯＢである井上純氏よりお手紙をいただきましたのでこの場を借りてそのお手紙をご紹介したいと思います。おそらく昭和３０年代後半の出来事であったと思われます。お手紙ありがとうございました。



前略

五十周年に向けた準備委員会、大変ご苦労様です。準備会ニュース毎回楽しみに読ませていただいております。

９７年２月８日発行の準備会ニュースＮｏ．５に書かれた鉄腕アトムの手旗の件ですが、私の記憶が正しければ私がボーイスカウトのクマ班の班長をしていた時、どこのテレビ局かは忘れましたが、手旗信号の模範演技をするために出演したことがありました。その時スタジオに手塚治虫氏がいらしたので、とっさに白旗にサインをお願いしたように記憶しています。手塚さんはサインだけではなく、我々のユニフォームを見て鉄腕アトムのボーイスカウト姿をその場で書いていただいたのです。

その後私が結婚するとき、ボーイスカウト関係のダンボールを霊南坂教会に持っていき、何かの記念にとお渡ししたように覚えております。もしその時の手旗であるならば間違えなく手塚治虫氏直筆の物です。

返事が遅くなりましたが報告させていただきます。

５０周年記念行事も間近になり準備委員会の皆様、大変だと思いますがガンバッテ下さい。

当日皆様にお会い出来る事を楽しみにしております。

敬具

新旧キャンプメニュー比較

１９６７年度ＢＳボーイ隊夏季キャンプ（於：ボーイスカウト山中湖野営場）

	朝食	昼食	おやつ	夕食
１日目		弁当持参	アメ	カレーライス 福神漬け
２日目	ご飯 豚汁 ふりかけ	パン 野菜炒め スープ	アメ ジュース	ご飯 味噌汁 鳥料理
３日目	ご飯 さつま汁 キュウリもみ ふりかけ	チャーハン すまし汁 ひだら	ビスケット	ご飯 シチュー （リンツー夜食／ソーセージ・クラッカー）
４日目	ご飯 ベーコンエッグ 味噌汁 ふりかけ	ピラフ スープ トマト	ビスケット	ご飯 ハンバーグ サラダ 漬け物
５日目	ご飯 味噌汁 なすの油焼き ビーフンの油炒め	パン 野菜炒め ソーセージ 紅茶	スイカ	ご飯 すき焼き 漬け物
６日目	ご飯 ごった煮 漬け物	にぎりめし 漬け物		

１９９６年度ＢＳボーイ隊夏季キャンプ（於：山梨県藤垈の滝キャンプ場）

	朝食	昼食	夕食
１日目		弁当	魚のムニエル 大根味噌汁 米飯
２日目	アジの干物 キャベツ味噌汁 米飯 生卵・おしんこ 飲むヨーグルト	スパゲティミートソース サラダ フルーツ	マーボー豆腐 卵コーンスープ 米飯
３日目	しゃけ ワカメの味噌汁 米飯 納豆・海苔 飲むヨーグルト	しょうが焼き 野菜炒め 玉ねぎの味噌汁 米飯 フルーツ	煮込みうどん ポテトサラダ (リンツー夜食／ソーセージ・クラッカージュース)
４日目	フランスパン ハムエッグ ワカメスープ 飲むヨーグルト	やきそば ｲﾝｽﾀﾝﾄフカヒレスープ フルーツ	ビーフカレー 米飯 サラダ
５日目	オープンサンド サラダ 牛乳	弁当	

１９６７年度ガールスカウトＢ（現在のシニア年代）夏季キャンプ（於：富士高原自然科学園内）

	朝食	昼食	おやつ	夕食
１日目		お弁当	麦茶 おせんべい	ご飯 カレー キュウリもみ 福神漬け くだもの
２日目	パン（バター・ジャム） サラダ 卵 牛乳	スパゲティーミートソース サラダ くだもの	ゼリー クッキー	ご飯 肉・野菜炒め 味噌汁 漬け物 トマト
３日目	おにぎり（海苔・梅干し・かつお節） 漬け物 缶詰 麦茶	会食（フランクフルトソーセージ・ロールパン・サラダ・ポタージュ・トウモロコシ） クッキー・ジュース	くだもの	ご飯 ホイル焼き コンソメ トマト
４日目	パン（バター・ジャム） サラダ チーズ 牛乳	ホットドッグ（ウィンナー・卵・キャベツ） くだもの 紅茶		

１９９６年度ＧＳシニア夏季キャンプ（於：大島）

	朝食	昼食	おやつ	夕食
１日目		お弁当	クッキー	パエリヤ ロールキャベツ カリフラワーサラダ 漬け物 くだもの
２日目	ロールパン ハム ジャム バナナ 牛乳	サンドウィッチ オレンジジュース	サモア	シーフードカレー 鶏肉ささみの梅肉焼き あしたばのおひたし わかめスープ 漬け物
３日目	クロワッサン スクランブルエッグ ハム グレープフルーツ オレンジジュース	おにぎり コロッケ あしたばのソーセージ	バナナボート	バーベキュー（スペアリブ・タンドリーチキン） パン ジャガイモとベーコンのスープ コーラ
４日目	コーンフレーク ウィンナー フルーツヨーグルト オレンジジュース	お弁当（イカ飯）		

霊南坂スカウト

と

奉仕活動

リサイクル運動

１９９１年度から、Ｇ．Ｓは資源のリサイクル活動をスタートさせた。リーダーとＲａ．スカウトで構成されたリサイクリングプロジェクトも発足させ活動を行なった。
団独自のバッジとして1年間の取り組みの中で大きく分けて、

Ｂｅ Ｒｅｃｙｃｌｅｒ
Ｗｅ Ｌｏｖｅ Ｅａｒｔｈ
Ｏｕｒ Ｎａｔｕｒｅ

のバッジを製作した。

古切手

日本キリスト教海外医療協力会（ＪＯＣＳ）の活動をご存知ですか？キリスト教の医師や看護婦さんたちが行なっているアジアの国々への医療協力をする会で、１９６０年に発足した。使用済みの切手を集め、お金に換え、そのお金がＪＯＣＳの活動資金となる。
切手の貼ってある周りを５ミリ程度残し、それを回収する。
教会の高等科でもこの活動をしているので、一緒にしてＪＯＣＳに送付した。

２．リーストコイン

アジアの婦人が始めた国際的な運動である。アジアの教会が助け合うために、どんな人でも必ずできる献金の方法を考えた。それはその国で一番小さな額の貨幣をささげましょうということである。ですから、全ての人が無理なく、喜んで参加できるように「一番小さなお金」が用いられている。集められた献金は、アジア婦人会議（ＡＣＷＣ）日本委員会を通じて本部に送られ、例えばベトナム難民のため、レバノンの救済と復興のために使われる。

牛乳パックの回収

牛乳パックは上質の紙資源であり、1ﾘｯﾄﾙようの牛乳パック5本分でトイレットペーパー1個分作ることができる。家庭で出た牛乳パックをきれいに洗い、干し、開いたものを回収した。
回収は月に1回、6月から始まった。回収にはＲａ．スカウトが立ち会い、スタンプ表を作り、牛乳パックを持ってきたスカウトにはスタンプを押してあげた。1回目には635本分の牛乳パックがスカウトによって集められた。集められた牛乳パックは、港区消費センターにて回収を行なっているので、団で集めたものをそこへ持ち込んで処理をしてもらった。
Ｊｒ．スカウトの集会では、牛乳パックを使って葉書作りなども行なわれた。

都盲人協会への奉仕

１９８４，８８，８９年
都盲人協会主催のハイキングに補助としてＲａ．スカウトが奉仕をしていた。

教会学校生徒大会の奉仕

1953年～65年頃まで
青山学院を会場として西南地区の教会学校生徒大会で、会場の整備などの奉仕をしていた。

ユニセフ募金

United Nations International Children 's Emergency Fundの略語。
ユニセフは、主として、開発途上国の児童に対し直接の援助を与えることを目的とし、幼児、児童、妊産婦に対する給食、ＢＣＧ注射による結核予防対策などの健康衛生活動、あるいは教育・職業訓練を行うもので、援助は侵略戦争の犠牲国に対し優先的に与えられる。活動を始めて今年で50年である。Ｇ．Ｓも、

この運動に協力して、六本木交差点で募金活動を行なった。

都立文京盲学校との交流

1933年～35年
当時スカウトの中に生徒がいたこともあり、集会に招待したりした。

阪神大震災の奉仕活動

1995年1月17日におこった阪神大震災で被災された方々のために行なった活動である。
1995年2月18日、有楽町の数寄屋橋周辺で募金活動を行なった。
Ｒａ．スカウトがケーキを作り、売り上げを日本キリスト教団を通して被災地に送った。
団の設備積立金より5万円を支出。内2万円を日本キリスト教団を通して、3万円をガールスカウト日本連盟を通じて送った。

ピースパック

ガールスカウト世界連盟と、国連難民高等弁務官事務所の協同プログラムとしてピースパックの活動がある。鉛筆やノート､下着などの入ったバックを世界各地の難民の子供たちに送るために1994年度のからスタートした。今まででに１８、１２、１２個のピースパックがパキスタンのアフガンの難民のために送られた。
アフガンが送付先となった理由は、国連難民高等弁務官事務所（ＵＮＨＣＲ）の各国の事務所はそれぞれが担当の地域を持っているからである。ＵＮＨＣＲ駐日事務所はネパール、スリランカ、パキスタンの難民キャンプを管轄している。この中でアジア最大の難民キャンプがパキスタンのアフガニスタン難民キャンプであった。ＵＮＨＣＲが日本のピースパックの送り先としてアフガン難民を選んだのは、日本からの支援が大きいと考えられたからであろう。
ピースパックの中身は少女、少年別、また年齢グループ別に分けて、箱に入れる。箱の中身が同じ年齢層、同じ性の子ども用のもの6袋が入っているようになっている。箱の中には毎回少しずつ違うが、ある年の中身のリストを挙げてみる。

・ノート（何冊であっても全部で96ページになるように）
・鉛筆2本
・ボールペン2本
・色鉛筆、またはクレヨンのセット1箱
・鉛筆削り1個
・消しゴム1個
・定規1本（真っ直ぐ線が引けるもの）
・歯ブラシ1本
・歯磨き1本
・石けん1個
・目の粗いクシ1本
・ハイソックス2組
・Ｔシャツ（長袖の方がよい）1枚

絵柄は、イスラム教原理主義に反するとして取り上げられることがないよう絵文字には注意
ブタ、犬のイラストは使わないでください
英文その他の文字がついていれば言葉の意味を調べてください
・おもちゃ
チェス、トランプ、花札など賭け事に使われるもの入れないでください
フリスビーやボウルは遊んでいる時に地雷を踏む恐れがあるので入れないでください
・メッセージ
※絵または英語でメッセージを。

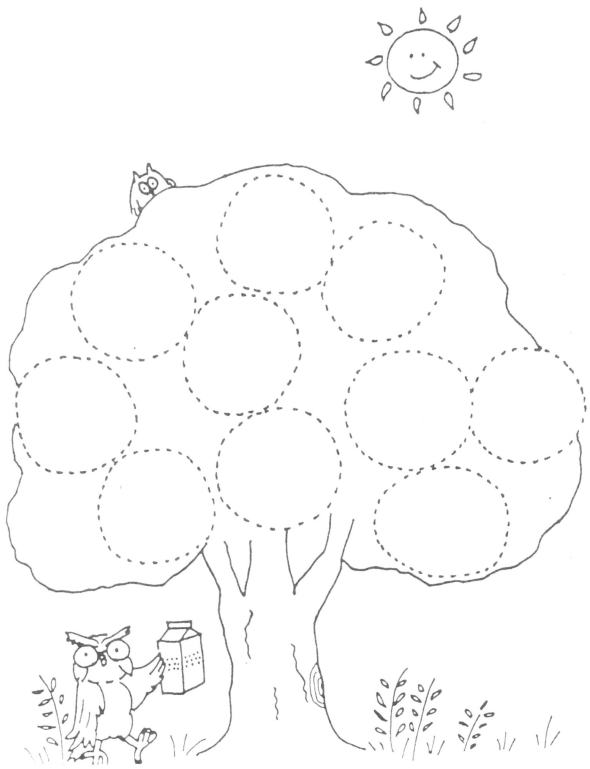

清掃奉仕

１９４９年９月２４日から２５日にボーイスカウト（少年隊）は第１回の全国大会を皇居前広場で開催し、２０００名が参加、国際復帰となる。翌年、８月１８日から２０日に第２回全国大会が新宿御苑にて少年隊、年長隊８０００名が全国から参加し御苑内の清掃を行った。１９５１年度優秀隊にこの奉仕活動によって当隊は表彰された。

スカウト募金

１９５２年３月８日スカウト募金サーカス奉仕では、占領下の中で１日分の売り上げげは日本の売り上げとできたので、スカウト達は「サンドイッチマン」の格好をして、サーカスのチケットを、旧国技館前で売り捌いた。制服の前後に振り分けポスターをまとうのは、多少恥ずかしい気持ちもあったそうだ。

共同募金

１９５３年１０月１０日にボーイスカウトの有志１０名によって、共同募金に参加するようになる。この赤い羽根共同募金は戦後の混乱期の昭和２２年に「私設社会福祉施設は経営難に陥り現状のまま放置を許さぬものがある。」（共同募金運動実施要綱）として、官民一体の国民助け合い運動がおこり全国一斉に運動が始まった。「赤い羽根募金」が始まって５０年経った現在はカブスカウトが１０月１日の都民の日にボーイスカウト、シニアスカウトは港まつりの日に募金活動をしている。

救急法講習会

１９５４年３月２９日～４月３日、４月１２日～２１日にＢＳ，ＧＳ共催にて日赤救急法講習会実施４月１３日にはＢＳは救急法の実演を朝日新聞社にて、秩父宮、高松宮両妃殿下に披露する。デモンストレーションは同年葛飾にてひろうする。翌年も４月２６日～５月５日にも再度行われ講習会終了後の試験にパスすると日赤救急員となれる。当時のスマイルには救急法は年々新しくなっていく。殊に人工呼吸法は著しい。今度何人が救急員になるかはわからないが、試験にパスした人も繰り返し練習を怠らぬようしてほしいものだ。と記してある。

白い羽募金

１９５５年５月１日ＢＳは赤十字募金運動を行う。「白い羽募金」といって、白い羽の中央に緑の十字がついている羽根。

交通整理

１９５５年４月２９日ボーイスカウト皇居前にて、交通整理をする。スタンレー・ジョーンズ博士の講演会は、雨の中にて奉仕

缶とり一大作戦

１９９０年９月１５日道路にポイ捨てされている空缶を拾う。以前はスカウト週間となっており各地区ごとでいろいろな催しが行われていた。９月上進となりカブスカウトに上進したスカウトにキャンドルカード対象の奉仕という事で全国一斉に行われ各地区ごとに回収した空缶の数を連盟に報告し清掃奉仕の一端をになっている。当団では１９９１年よりビーバースカウトからローバースカウトまで全員で参加している。

寮育園奉仕

１９６７年１２月２８日２０周年の一環行事として一般社会に対する奉仕を活発にと、そして今後継続して奉仕する事を目標にして青年隊、年長隊、レンジャー、上級スカウト合同で都下秋津療育園に奉仕をしました。杉原副団委員長、美藤先生をはじめ３６名がお手伝いをしました。

銀座委沿道警備奉仕

「大銀座まつり音と光のパレード」において沿道警備奉仕を行った。ＢＳ隊は、約２時間の立ちっぱなしの沿道警備をおこなっている。目の前を花電車などが通り過ぎてゆく。

盲導犬パンフ配布

１９８８年６月盲導犬パンフレット配布を行った。麻布ライオンズクラブの方々とカブスカウト、ビーバースカウトで盲導犬のことをより多くの人々に知ってもらおうと盲導犬のパンフレットを六本木交差点にて配布した。募金活動もしたかったのだが道路使用許可が取れなかったため教会、知り合いの商店などに募金箱を置かせていただいた。５月２１日日本盲導犬協会にカブスカウト、ビーバースカウトで見学に行きスカウトは目隠しをして盲導犬と一緒の貴重なたいけんをした。総員礼拝にて、高塚先生より京都の教会に盲導犬が来ていたお話もスカウトにとって感慨深いものとなった。

ぼくはビーバースカウトでもうどうけんのけんがくにいきました。思っていたよりもとても大きな犬でした。ハーネスさわってめかくしをしてもうどうけんといっしょにあるきました。目が見えないまっくらななかでぼくは、どこをあるいているのかぜんぜんわかりませんでした。くんれんしのおねいさんがもうそうけんのごはんのことやしつけんことをはなしてくれました。日本にいる犬なのにえいごでしかおしごとをしないと、いうことを聞いてびっくりしました。もうどうけんは、おしごととしてめのみえないひとたちのおてつだいをしていることはとてもえらいとおもいました。ぼくも、もうどうけんをつれて、いるひとをみかけたら、とおくからしずかに、がんばってと心の中で言ってみようとおもいます。

２ねん　　石井　　よう友

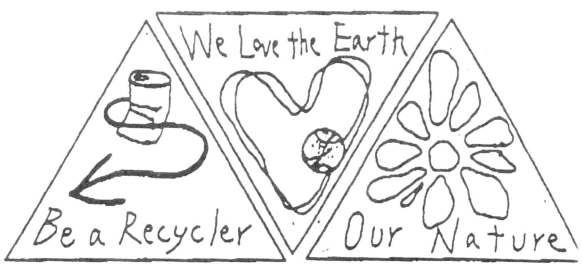

リサイクル運動のバッチ

聖路可病院での奉仕

１９７０年頃

夏休みを利用して、年長スカウト達（ＧＳ）が築地の聖路可病院で、ベットメイキング、ガーゼの伸ばし、老人の入浴の補助等の奉仕を行なった。

保育園の奉仕

保育園への奉仕活動として、二葉保育園や、更舟保育園等が挙げられる。子供と一緒に遊ぶ。

パラリンピックの奉仕

駒沢オリンピック公園にてパラリンピックが行なわれたとき、障害者の方々の介護や会場整備などのお手伝いを行なった。

パレードの奉仕活動

ＧＳでは動物愛護協会のパレード、国連デーの行進など、数々のパレードに参加しています。ただ行進するだけではなく、裏方の仕事のお手伝いなどもしていた。

ガールスカウト展の奉仕

ガールスカウト展のＰＲのために、銀座の三越で歌を披露したり、旗手を務めたりした。

奉仕活動の昨今

以前は素直に、「何か人々のためになることをしたい」という気持ちから、時には出過ぎたような奉仕活動もあったが、徐々に奉仕活動を受ける人の為の奉仕ではなく、自分達の満足感を得るために行う奉仕が多くなってきているという意見が出て、奉仕活動が減少していっている。。

五輪国旗奉仕隊訓練に参加して

青年隊　加藤理夫

もう皆さん新聞、テレビなどで知っての通り１０月１０日から２４日までアジアで初めてのオリンピックが東京で開かれます。

我々ボーイスカウトもこれにお手伝いすることになりました。そのお手伝いとは参加各国の国旗を朝八時に掲揚する事です。

それには隊まちまちの掲揚や降納の方法をオリンピックには自衛隊の方法で統一することになり我々ボーイスカウトが自衛隊の方々に教えていただくために8月２７日から２９日まで、練馬区にある陸上自衛隊駐屯地で訓練がありました。

東京を初め神奈川県、埼玉県、長野県などのシニア以上のスカウトリーダー１５０名が参加しました。第一日目から基礎教練から始めオリンピック期間中は、歩き方、気をつけ、休め等全部自衛隊式でやりますので、四時間も歩かされたりしました。

又夜は、国旗取り扱い方の講義をＯＯＣ（オリンピック東京大会組織委員会の略）の方から受け、そしてオリンピック奉仕の内容を説明されたり、ローマ大会の映画を見たりして勉強してきました。

奉仕の内容は競技場の各国旗掲揚ポール１０メートルに２５秒で揚げれば良いのですがそれには練習して、体で覚えるのが一番良いと自衛隊の方々から一日八時間位の訓練を受けました。大変きびしい訓練でした。

おかげで２９日雨が降る営庭で最後の練習などはすばらしく揚げることが出来ました。これからは小年隊の中学二年二級（予定）以上のスカウトがそれを覚えて、各競技場で参加各国の旗を揚げるのです。一生にないこの様なチャンスがもう来ないでしょう。

頑張って我々の手で、東京オリンピックを成功させましょう。　スマイル１９６４年（昭和３９年）Ｎ０．６８

シニアとともに奉仕して

年少隊副長　里見明子

人のお世話にならぬよう
人のお世話をするように
そしてむくいを求めぬよう

という誰でも知っている我らＢＳの先人の言葉であるが、奉仕をするとという時にいつも思い出すのがこの言葉である。

暮れの団会議でシニアが藤倉学園へ奉仕に行くことを聞く。以前、秋津寮育園に入ったが、もう設備がほとんど整っているから、もっと行く「必要」のあるところを、と場所をかえたそうだ。丁度その時、シニアだった川田君のお母様が関係していらっしゃる施設があるというので話は藤倉学園とすぐ決まった。

その日参加したのは、シニア、ボーイ、リーダーを合わせて二十名近くだった。シニアは大張り切り。リーダーも参加出来る人は是非という事で私も一日一緒に参加する。

スカウティングには四つの大きな柱があるといわれる。健康、技能、人格、奉仕がそれである。この四つの土台を基にしてプログラムが組まれる。年令が上になればなるほど、奉仕も対社会的になる。

棚作りやお掃除、ハト小屋作りと皆休む暇もなく動く、日頃の訓練のたまもので工具を持つ手なれたもの、ただ、お掃除は、ＧＳでも来てくれれば良かったのにと思う。（略）

シニアの奉仕もできれば年二回位したいと行っていたが、藤倉学園のためにも定期的に、細く長く奉仕すると良いのではないだろうか。

それもシニアだけでなく、団全体で出来る範囲のサポートをしていったらと思う。

スマイル１９６９年（昭和４４年）
Ｎ０．９１

『霊南坂スカウト』が

『霊南坂スカウト』

であるために

世界に何十万、何百万のボーイスカウト、ガールスカウトがいようとも、『霊南坂スカウト』と呼ばれるのは、ここ霊南坂教会に集う私たち以外に存在しません。

『霊南坂スカウト』には性別がありません。とは言え、ごちゃまぜでもありません。お互いＢＯＹはＢＯＹ、ＧＩＲＬはＧＩＲＬであることを自覚した者たちが集い、助け合い、励まし合って５０年かけて大切に育まれてきた性別を越えた名称なのです。

そう、霊南坂スカウトという名称は、老舗のおでん屋さんのお鍋のようなものです。毎日新しい素材が入れられグツグツ煮込んでおいしいおでんは作られます。しかし、おいしいおでんを作るには１日や２日では到底作れるものではありません。

毎日毎日少しづつおいしいおでんの素となるだしがお鍋の周りにくっついて徐々に理想のお鍋が作られます。

そのお鍋は決して掃除されることはありません。なぜなら、それが秘伝であり、うまみになるからです。

『霊南坂スカウト』のうまみを語るのにＢＳ、ＧＳの合同行事を抜きにしては語れません。今回、その秘伝をアンケートという形でみなさんに少しご紹介しましょう。

合同行事のほとんどはスカウト自身の企画、運営によって行われていました。ですから、元スカウトであるＯＢ、ＯＧで霊南坂スカウトクラブの会員のみなさん約１５０名に協力をお願いしました。

下記４５名の方の貴重な回答をもとに集計した結果をみて、『霊南坂スカウト』が『霊南坂スカウト』であるための秘伝を盗み取ってください。

そして、『理想のお鍋』を作り続けて行きましょう！

秘伝を漏らすことを許してくださった４５名のＯＢ、ＯＧの皆様ありがとうございました。

	ＢＳ	ＧＳ
２０代	1	5
３０代	0	3
４０代	7	3
５０代	7	8
６０代	4	1
７０代	0	3
不　明	2	1
合　計	２１	２４

１．合同行事に参加したことがある。

回答	合計	ＢＳ	ＧＳ
ＹＥＳ	４２	１９	２３
ＮＯ	2	1	1

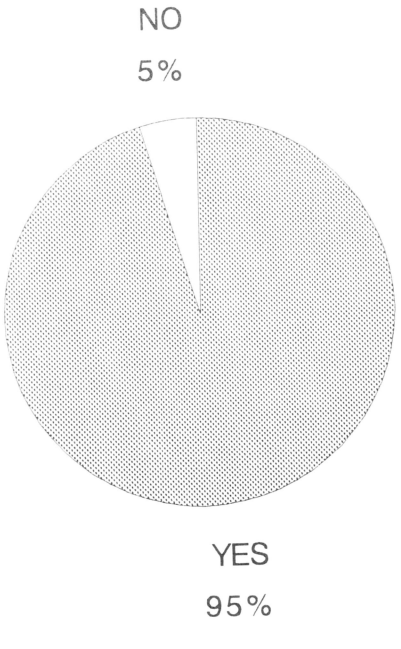

2．参加して楽しかったのは？

種　目	ＢＳ	ＧＳ
バスピク	１２	１７
スケート	５	１４
ｿﾌﾄﾎﾞｰﾙ	０	１
お餅つき	６	８
ｸﾘｽﾏｽ	１２	１１

3．上記以外にあった合同行事

ハイキング　　キャンプファイアー
スキー　　ダンスパーティー
バーベキュー　　キャンプ
記念式典　　音楽会
ミュージカル　　お誕生日会
日赤救急法　　リーダー研修会

4．合同行事を計画したことがある。

回答	合計	ＢＳ	ＧＳ
ＹＥＳ	３１	１４	１７
ＮＯ	９	４	５

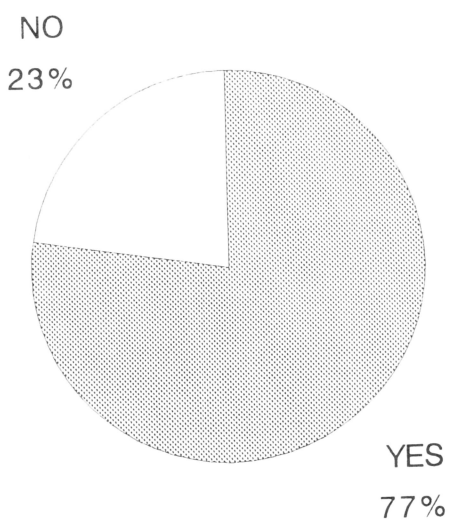

5．計画したものは？

種　目	ＢＳ	ＧＳ
バスピク	１２	１１
スマイル	８	５
スケート	２	５
ｿﾌﾄﾎﾞｰﾙ	０	２

6．計画は思い通りにできましたか？

回答	合計	ＢＳ	ＧＳ
ＹＥＳ	２７	１３	１４
ＮＯ	１	１	０

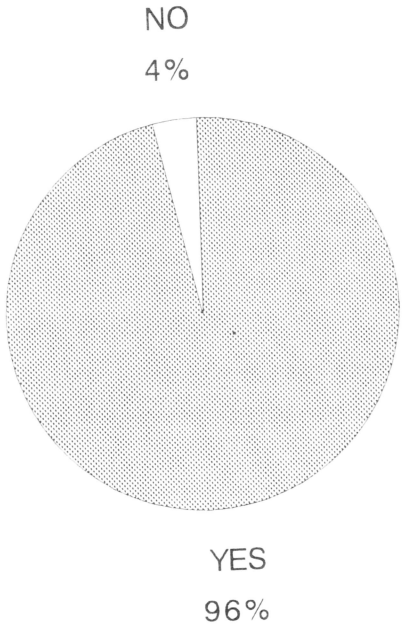

6．ａ　「ＹＥＳ」の理由は？

回答	ＢＳ	ＧＳ
良いﾁｰﾑﾜｰｸ	１３	１２
ﾘｰﾀﾞｰｼｯﾌﾟ	２	２

6．b　「ＮＯ」の理由は？

回答	ＢＳ	ＧＳ
ﾁｰﾑﾜｰｸの欠如	0	0
こわい人がいた	1	0

7．合同行事を成功に導くにあたり、ＢＳ、ＧＳに求めることは？

《ＢＳ》

種　目	ＢＳ 回答	ＧＳ 回答
行動力	１１	１７
ﾘｰﾀﾞｰｼｯﾌﾟ	7	１５
体力	5	2
経済力	2	1
思いやり	5	１３
手製料理	0	0

《ＧＳ》

種　目	ＢＳ 回答	ＧＳ 回答
行動力	１１	１７
ﾘｰﾀﾞｰｼｯﾌﾟ	7	１５
体力	5	2
経済力	2	1
思いやり	5	１３
手製料理	0	0

8．合同行事は参加するより計画するほうが楽しい！

回答	合計	ＢＳ	ＧＳ
ＹＥＳ	２５	8	１７
ＮＯ	１４	8	6

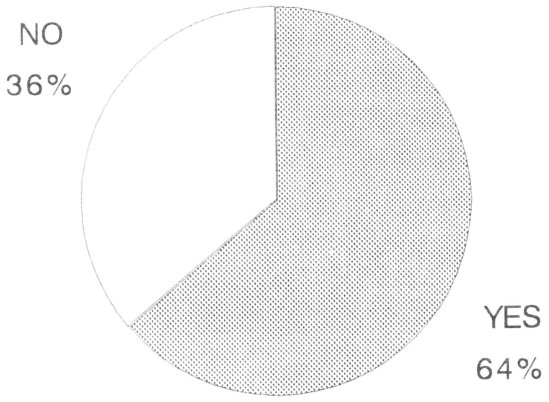

9．合同行事を計画したことは、人生最高とまでは言わないが、かなり楽しい思いでだ！

回答	合計	ＢＳ	ＧＳ
ＹＥＳ	３１	１５	１６
ＮＯ	2	0	2

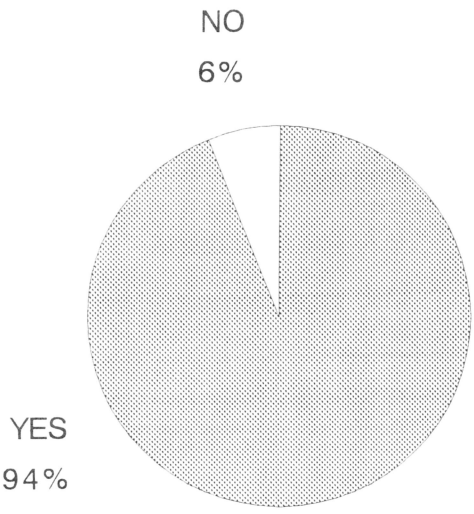

１０．何を言っても、企画が成功したのは私がいたからだ！

回答	合計	ＢＳ	ＧＳ
ＹＥＳ	5	3	2
ＮＯ	２３	１２	１１

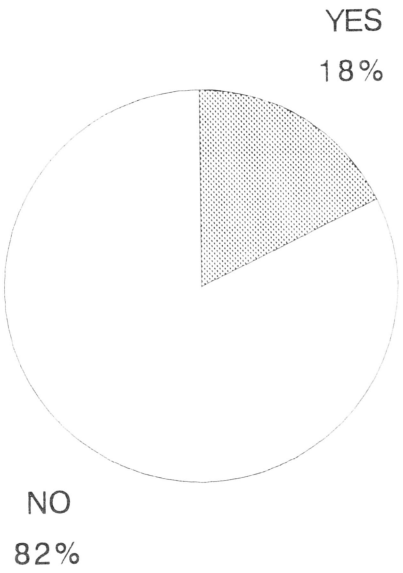

《Ｂ・Ｓ》

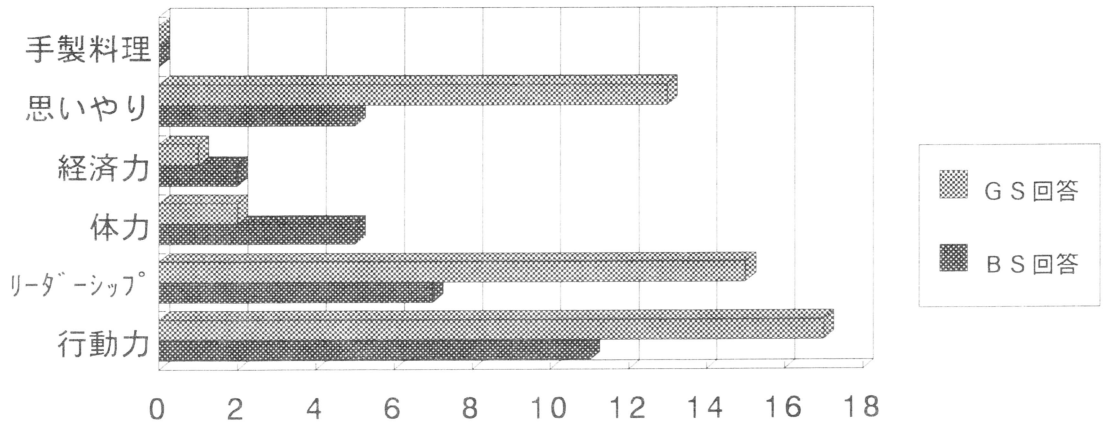

《Ｇ・Ｓ》

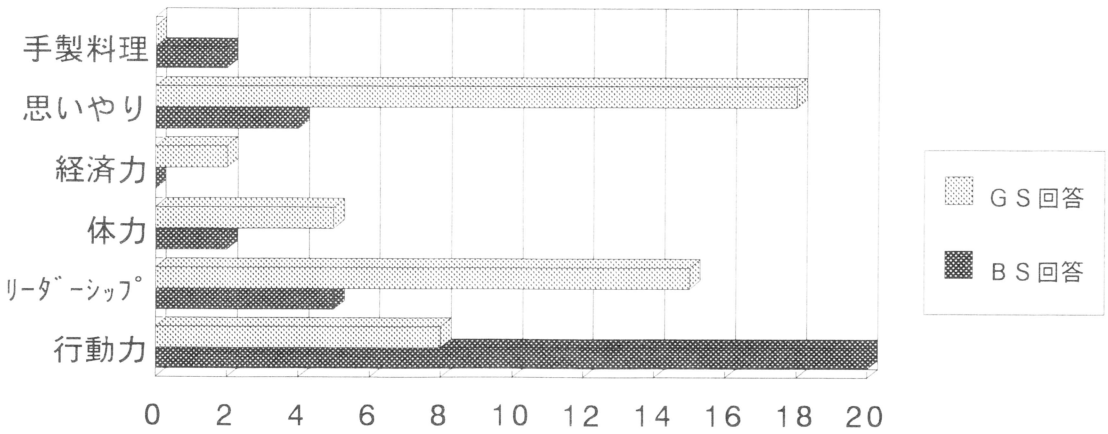

ＢＳ・ＧＳ
合同バスピクの巻

現役スカウト諸君このコーナーが１番おもしろいから１番最初に読むこと！　副長の神谷が書いたからボーイ隊は必読。

それではバスピクエピソード対談といきましょう。

神谷　こんばんはっす！
ＯＢ　おうーす！
神谷　今日はバスピクについてお聞かせください。
ＯＢ　どうぞ、何でもきてよ。何か飲むかい？
神谷　じゃあー、ビールお願いします。
ＯＢ　神谷君車で来たんだろう、ウーロン茶にしなさい！

＊　＊　＊

神谷　スカウトの行事で一番楽しかったのは何ですか？
ＯＢ　もちろんバスピクだよ！！
神谷　僕も小さいときに行ったことがあるんですけど。
ＯＢ　もちろん行くのも楽しいんだけど・・・スカウトの俺としては、計画した方が楽しかったよ。
神谷　バスピクができたエピソードを知っていたら教えてください。
ＯＢ　昔むかし霊南坂とゆうところに、ＢＳシニア隊がいたそうな。で彼らは毎年高尾山にナイトハイクをしにいっちゃー楽しんでいて、ある時ＧＳレンジャーがそんなに楽しいなら
「私を夜の高尾山に連れてって」
そんなような映画も昔あった気もするけど・・・。てな具合にだーなー、ＢＳ・ＧＳの交流が始まったのじゃよ。
神谷　それがビッグイベントのバスピクになったんですか。
ＯＢ　でなー、その後もクリスマスパーティー・バザー、キャンプファイヤーなどを合同でやるうちに霊南坂全体で楽しめるイベントをつくろっかて話になったわけ。
ＯＢ　内容は小さいスカウトから大きいスカウトや家族がいっぺんに楽しめるイベントで新しいスカウトが入ってくるきっかけになるものを考えたらバスピクになっちゃったてわけざんす。
神谷　そんなことから始まったんですか。
ＯＢ　でもよー、簡単そうだけどＧＳの団員会からは心配だからっていろいろ言われてさ、でもやましいことをしてる訳じゃないぜって俺は行ったよ（笑）
神谷　やましいことって？（どきどき）
ＯＢ　ばーか。俺はね、同じ霊南坂で活動しているスカウトが、一緒に活動しないのは変だと思うよ。
「楽しい思い出つくりましょう」
をスローガンに第1回バスピクはＧＳのレンジャーと始めたんだよ。
神谷　へー。
ＯＢ　キャンプってさー、けっこうどこへいって何をしたか覚えてないんだけどバスピクはよく覚えてるよ。苦労もしたけど楽しいことの方が多いから、苦労なんて忘れちゃうよ。
神谷　おもしろいエピソードがあったら教えてください。
ＯＢ　おもしろいって言うか、忘れられないのがバスピクの為に徹夜でＧＳと玉子サンドを作って準備していたら、当日ドシャ降りの雨でバスピクが中止になちゃって、大量の玉子サンドを食べるのに大変だったよ。
神谷　あとこの対談は、50周年の記念誌に載せるんですけど、他に何かないですか？
ＯＢ　バスピクはペアを組むんだけど、楽しいことや辛いことを乗り越えると、その後一緒に暮らしているペアもいるよ。
神谷　何ですかーそれー？二人でキャンプでもしてるんですか？
ＯＢ　結婚！　結婚だよ！！　今田団員長もその１組だぞ！！！
神谷　なれそめでも聞いて報告書にまとめて団員会に提出しますよ。
ＯＢ　・・・・・・・

そんなバスピクも自然消滅をして十数年がたっています。

「自分も徹夜で玉子サンドづくりしたいなー」と思う現役スカウト達は今やっている合同ピクニックを進化させようではないか！

合同ピクニックはリーダーが計画してやっているが、自分たちでやったらもっと楽しいぞ。これを読んでいる、ＢＳシニア・ＧＳレンジャーは直ちに飯倉デニーズに集合！！

ヤンキーじゃないけど、復活集会をしてでっかい花火をあげてくれ。デニるのもいいけど、デニーズの横の坂を下りると髭のマスターのいる、オリーブって店のコーヒーはかなりいけるぞ！！

最後になるけど、ＯＢの内藤さんにいわいるマニュアルを作ってもらったので、みなさん参考にしてください。特にＢＳシニア・ＧＳレンジャーのスカウトは自分たちの活動や今後リーダーになるのなら、とても良い手本になるはずです。

合同バスピクニック
計画立案の手引き

合同バスピクニックを計画する場合は下記の点に注意して手落ちの内容に立案すること。

1．委員の選任：
ボーイ、ガールよりそれぞれ2名ずつ選出する

2．実施日：
実施６カ月前に日程を決める
・参加人数想定
・全体予算の検討
実施スケジュールを立てる
・下見日～実施当日まで具体的な日程を決める

3．目的/当日のプログラム：
プログラム内容の検討
・ゲーム（チーム対抗）
・昼食の調達（お弁当、飲み物、お菓子）

4．目的地の選定：
候補地を数カ所に選定
選定基準
・バスで片道2時間以内
・参加人数に見合う場所
（広場があること）
・他Ｇｒ.不確定人数の人たちが集まらない場所
・トイレ、水場、駐車場の設備良好
委員による下見実施
・目的地までの道路状況チェック
・プログラム実行可否チェック
・目的地の環境チェック
目的地の決定

5．実行計画立案：
予算決定
・バス会社との価格交渉
・参加費決定
参加人数の把握
・各隊員、リーダー、父兄、ＯＢ／ＯＧ別人数
・チーム編成、チームリーダーの選任
当日のプログラムの決定
・教会集合時間、出発時間、目的地までのバス内でのゲーム、目的地でのプログラム、昼食時間、現地出発時間、教会出発時間、教会到着時間、解放時間、etc.
案内状の作成、配布
・合同バスピク案内状
・バスピク申込書

バスピク計画
事項上の注意点

1．集合、解散時
・挨拶　　一団委員長の依頼
・お祈り　　一教会牧師の依頼

2．バス運転手/バスガイド
謝礼、昼食の準備

3．当日緊急連絡先
・当日遅刻、欠席の連絡
・帰りのバス到着時間連絡
（カブ、ブラウニー父兄出迎え）
基本的には、教会事務所又は教会教職員自宅を緊急連絡先とする

4．バスピク前日
・参加者全員の名簿よりチーム編成、チームリーダーの選任

5．現地ゴミ処理
・ゴミ集め（絶対にゴミは現地に放置しないようにする）
・ゴミ処理（どんな小さい物でも）

6．天候
・当日雨の場合ー中止/実施の判定基準、連絡方法を決める
・現地に着いてから雨対策（十分に考慮しておく）

7．ケガ、病気（主にバス酔い）の対策
・目的地附近の病院／医院等を予め調査しておく。（外科／内科）

8．トイレ・水飲み場所の確保
・小さい子供たちはトイレが近いので、トイレの場所を確保する。
・万一の時、あるいは食事の前の手洗い等に清潔な水（可能ならば飲料水）の場所を確認しておく。



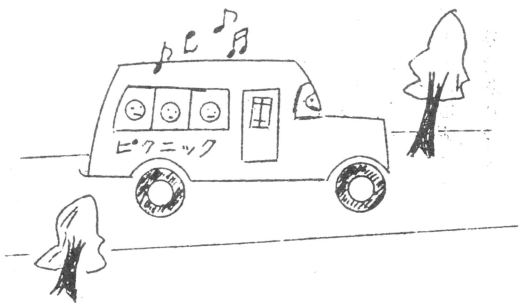

バスピク
スマイル
スケート
キャンプファイヤー
クリスマス

これはボーイスカウト・ガールスカウトが５０年間に一緒に行ってきた行事です。この中でどの行事をご存じですか？

合同行事で一番古くから行われているのはクリスマス会（礼拝）です。１９４７年（昭和２２年）から合同で行われ、今も続いている行事です。

１９５０年当時、クリスマスに出るケーキとアイスクリームが、スカウト達はとても楽しみだったそうです。（写真１９４８年１２月２４日）

クリスマスの祝会は昔からボーイスカウト、ガールスカウト合同で行われていましたが、クリスマス礼拝は１９６３年の（昭和３８年）のスマイルによるとボーイスカウトとガールスカウトとの合同で行うことが検討され東京第四団主催として１２月１５日（日）午後３時から行われました。そして今も続いている行事です。

次はキャンプファイヤーで、１９５８年（昭和３３年）から行われています。その中で、バスピク、スケート、スマイルは残念ながらもう今は行われていない行事です。ほんの少しですが説明したいと思います。当時、参加された方はあの楽しさを思い出して下さい。

バスピク

古いスカウトの方はご存じと思いますが、正式には合同バスピクニックと言い、ＢＳもＧＳも混合のグループにいくつか分かれて、ワイドゲームや追跡ハイクのようなことをして一日楽しく過ごした事です。第一回目は、東京第４団の１０周年を記念し、１９５７年西武園に行ったそうです。

毎年だいたいが５月のゴールデンウィークの頃行われ、途中何年かは行われない時もありましたが１９８３年（昭和５８年）の武蔵野丘陵森林公園が最後でした。雨プロは、必ずと言っていいほど油壷のマリンパークで、バスプロも歌やゲームを用意して和気あいあいとした楽しい行事でした。

スマイル

東京第４団の機関誌として登場したのは、今副長やリーダーをやっている人たちがＢＳ．ＧＳのスカウトの頃ともに作ったスマイル復刊号（１９７６年・・昭和５２年１２月１日）です。しかし、スマイルという機関誌が誕生したのはそれをさかのぼること１９４９年９月３日（昭和２４年）ボーイスカウトの機関誌として創刊したのです。初代編集長は稲瀬東洋志さんです。「スマイル」と言うネイミングは、初期の指導者のお一人の今井襄二さんが残して下さった。

Service to others with a ＳＭＩＬＥと言う言葉から取ったそうです。表紙を飾るリボンのような所は、ほほえんだ口元を表しているそうです。当時はワラ半紙にガリ板刷りで作られ、先輩がたくさんワラ半紙を寄付して下さった事などスマイルに書かれていました。

この頃ガールスカウトも「ドリーム」という機関誌を出していたそうです。

スケートの会

早朝スケートです。「ああ・・・、眠い目をこすりながら始発でよく行ったな。」と懐かしく思い出される方もいらっしゃるでしょう。

スケートの会のきっかけは、ボーイスカウトの団委員会主催で１９６２年（昭和３７年３月２２日２４日２８日）行われ、１９６３年（昭和３８年）のスマイルに「１２月２６日と２８日の２日間、午前七時から八時半まで品川スケートセンターで行われてきたアイ

ススケートの会は、ボーイスカウトとガールスカウトの共催にとのガールスカウトの申し出から団委員会で検討した結果委員を出して、金額、配布方法を充分に検討することを付帯してガールスカウト共催の形で行うことに内定しました」と記載されていました。

これを見ますとこの前は上級スカウト主催で早朝スケートが行われていたようです。１９６７年（昭和４２年）頃は、他の団にも呼びかけ、延べ８５０名のスケーターでにぎわっていたようです。池袋、品川、神宮など、営業前にリンクを借りて行われていました。とても楽しいイベントの一つでした

そのほかソフトボール、お餅つき、合同映画会などがあり、霊南坂スカウトならではの合同行事、活動はこれからも大切にして行きたいものです。

『スマイル』の中からのエピソード

ローヴァース活躍す！

二十六日の記念祝賀会に備えて、陰で働く人たちの苦労は大変なものである。まず四隊特製の”いなりずし”を作るために杉原さんは木曜日から油揚げを煮始め、金曜日には九升五合の米を炊きすし作りお菓子の分配なりに、石川、今田、志水、東山、小崎、各ローヴァースが杉原コック長の命令一家大奮闘。（中省略）一方、大勢の入団者のためのネッカチーフは、木曜日に裁断を済ませた今田さんの手から金曜日には渡辺君の所に渡り、ナベさんは一日中器用な手つき足つきでミシンをかけ続けた。

（１９５５年創立８周年記念号）

ネッカチーフ

ネッカチーフをつけないとスカウトだか何だかわからないでしょう。そこでこれはスカウトであることを示す大切な物であることがわかるでしょう。四隊発足当時はゲタバキで学帽、学生服にネッカチーフだけはつけて、第一回のキャンプファイヤーに出席したものでした。

形は四角が正しく、三角は布不足や経済の上から用いられています。色は隊旗と同じように、隊ごとにきめるのです。我が隊の青と黄色のネッカチーフは四隊の生みの親である今井さん（小さい人は知らないかも知りませんが）がハワイ、ホノルル第三十六隊のスカウトであったときのと同じ色であるそうです。（中省略）

スライド（又は「ネッカチーフリング」、ただ「リング」それとも新式の「ネッチリング」等と呼ばれます）は諸君のご承知のようにいろいろな様式の物があります。その中でも金属製の物は危険でもあり、ネッカチーフをいためたりする点良くないと思います。良く見かけるのはスライドの位置が上すぎたり下すぎたりするものです。ネッカチーフリングはユニホームの上から二番目のボタンあたりが良いでしょう。諸君のつけているのは大体ビニールやエンバイアチューブのきまった形の物や色々の参加賞としてもらった所のリングが多い様です。

けれどもスカウトの工夫で新しいスライドがどしどし作られることを期待します。（飯田）
（１９５３年第３０号）

「ライバルから一言」

木村　恵子

なつかしい“ＳＭＩＬＥ”の文字を見たとたん、十数年前のスカウト時代があざやかによみがえてきました。

もう知っていらしゃる方も少なくなったでしょうが、一九五八年頃このＢＳのスマイルに対抗してＧＳでも“ＤＲＥＡＭ”という機関誌を発行していたことがあるのです。

今はもうない入り口のうす暗い教会の事務室で、まっ黒になりながらガリ版を切り、謄写版で印刷をし、毎号盛り沢山の記事を載せた“ＤＲＥＡＭ”が出来上がったときのうれしさは今でもよく覚えています。

今回“ＳＭＩＬＥ”が三十周年を機会に新たにＢＳ，ＧＳ合同の機関誌として生まれかわることを知って、“ＤＲＥＡＭ”にたづさわった者としてはちょっとシャク（！）な気もしますけどスマイルの歴史にはとてもたちうちできません。願わくば、この新生“ＳＭＩＬＥ”が内から燃えるエネルギーによって末長く続きますようにお祈りしてやみません。
（１９７７年1月２９日１００号）

左手の握手の由来

ー村山理事長から聞いた話ー

ＢＳの創始者ベーデンパウエル卿が、或人からアフリカ原住民は左手で握手（？）するという事を聞き、アフリカへ行った時に左手で握手をしたら原住民の酋長はびっくりしたそうである。

この方法は、アフリカ原住民の友愛のシンボルであって、彼らは左手に楯、右手に槍を持って互いに戦いを行う時に自分を守るためにその左に持っている所の楯を下において握手をするのだそうだ。

こうした事からＢＳ隊員の友愛の印として左手の握手が使用される様になった。（飯田）
（１９５３年１１月２８日第３０号）

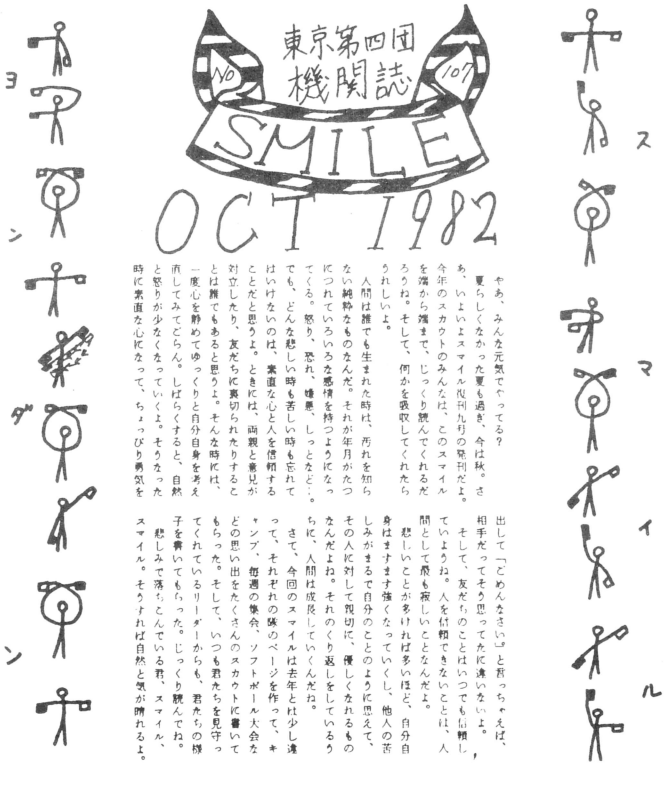



埋もれた歴史を探って

５０年という時間の流れは短いようで長いものである。この５０年間に完全に風化してしまった記憶は多い。

また、教会の建て直しの期間に資料が散逸してしまったことで、一部の記録が不明になっているところもある。

そのような不明部分を見つけだし記録として歴史を埋めていくのは、今後の作業となっていくだろうが、現在まで不完全な形（誤った情報も含めて）でも書き記しておくこととした。

霊南坂スカウトはマーチン・ウィリアムズと今井襄二によって始められたが、発団当時に参加した人達は、両名を知っていることだろうが、５０年間に霊南坂スカウトを巣立って行った多くの元スカウト、そして現役スカウトにとっては『伝説』の人物である。

マーチン・ウィリアムズは、米国のアラバマ州センタービルが出身地らしい。１９１８年１１月１９日生まれと伝えられているので、５０周年記念式典の期日では満７８歳。

アラバマ大学で化学を専攻し、１９３９年に学士号、１９４０年に修士号を取得し、同大学の講師を勤めている。

スカウト歴は、センタービル３６隊に所属し、上級班長を勤めた。進級章はスタースカウト（日本での菊章にあたる）。アラバマ大学講師時代にはカブ隊長を経験し、ワシントンＤＣで連邦政府外国経済庁に勤務（１９４５年頃）した際に、同地区のボーイスカウト隊の隊長も勤めている。

日本へは、第二次大戦の終戦処理として進駐軍の総司令部（ＧＨＱ）でＳＣＡＰに所属。同部署の化学資材担当専門員として１０ヶ月の予定で来日したが、最終的には日本でのスカウト運動推進のため、７年間の長期滞在となった。

ウィリアム・Ｃ・カー博士がマーチン・ウィリアムズと今井襄二を三島通陽氏と小崎牧師とに紹介したことから霊南坂スカウトが発足することになる。

カー博士は、当時ＳＣＡＰで、韓国の文化市民教育課に勤務しており、当時日本から分離独立したばかりの韓国における民主的な社会構築のための啓蒙活動を担当していたのではないかと考えられる。

マーチン・ウィリアムズと今井襄二とが霊南坂教会と西桜小学校を訪れて、スカウトを募集するために説明。霊南坂教会でのリクルート前に、小崎牧師と会って協力を要請したことは知られている。

日本の青少年を教育することから、当然今井が隊長を勤めることになったのだろう。しかし、古いＯＢによると、今井は必ずしも毎週の集会に出席したわけではなく、スカウト運動を日本に広めるために全国を飛び歩いていたようである。

今井はたぶん、戦前のホノルル３６隊に所属していたこともあって、日本でのスカウト運動を推進したのだろう。米国アラバマ州にあるボーイスカウト隊とホノルルのボーイスカウト隊がいずれも３６隊というのは奇遇である。

当初は、霊南坂教会と西桜小学校とでボーイスカウトの集会が別々に行われたようだが、およそ１ヶ月後に、両グループは合併して現在の霊南坂スカウトの始原となったようだ。

何故、２つのグループが発足させることをマーチン・ウィリアムズと今井襄二が許し、僅か１ヶ月後に合併に至ったのかは語られていない。

このような事柄も今後、霊南坂スカウトの歴史をしっかりした記録として残していく場合には必要になってくるのではなかろうか。

スカウトとしての技能を磨くことが、遊びに餓えていた当時の少年達には新鮮な生活だったのだろう。

日本人は、ともすれば横並びや護送船団方式を好み、嫉妬心から日本人による創造的な発想に価値を認めないところがある。

今後、日本はますます国際社会と深く関与しなければならない。その時に創造的な少数派（マイノリティー）を駆逐することなく、尊重し包含するような度量を養うことが必要で、このような民主主義の真髄をスカウティングと共に学ぶことをウィリアムズ・今井両名とも願ったのではなかろうか。（敬称略）

今井　襄二さんを偲んで

今井さん　ありがとう

石田　隆一

霊南坂ボーイスカウト誕生５０周年を目前にして生みの親の今井さんが逝ってしまった。渡辺澄ちゃんから、今井さんの想い出を語って欲しいとの電話があった。

なにしろ５０年も昔の話だ。しっかりと憶えているか不安だが少しづつ記憶をたどって話してみましょう。

桜小学校４年の放課後、担任の立田先生からボーイスカウトの話を聞いた。遠山君、青木君、斎藤君、岡田君、菊田君、長沢君、それに私。

もっと大勢だったかも知れないけれど思い出せない。土曜日の午後、西桜幼稚園の教室で、今井襄二さんとウィリアムスさんを紹介された。私達とのはじめての出会いだ。

昭和２２年は、あの忌まわしい戦争も終り、新生日本として再出発した日も浅く、大人達はこれから先の生活を考えると不安の毎日の真最中だった頃だ。

私達腕白小僧どもにはサツマイモやコッペパンを食べて遊び廻れば最高の毎日だった。小学校の帰りには、日比谷公園を駆け廻り、愛宕山をすべり下り、大倉集古館の蔦のからんだ土塀を飛び越えて家に帰ったものだ。

そんな遊びの毎日の中に、今井さんから教わったボーイスカウトの活動は私達の今までの生活を一変させてしまった。

縄結び、ナイフでの作業、学校では習ったことのない歌を教わり、しかも英語の歌も教わった。皆で手をつないだ中にはウィリアムスさんと言う外人さんまでも居た。

ミーティングは驚きの連続であり、次の土曜日のミーティングが待ち遠しかった。次は何を教えてくれるのか。

私達は大いに、期待をし、今井さんはそれに答えて今まで思いも寄らなかった事を楽しみとして私達に与えてくれた。

その後、小学生組は霊南坂教会でミーティングを持っていたターちゃん（小崎氏）、フーちゃん（今田氏）、ガキさん（新垣氏）、イサオちゃん（志水氏）達と、その後イイダコさん（故飯田氏）達の先輩にも出会えた。

楽しさは倍増した。手旗も憶えた。コルク野球も出来た。キャンプは特に楽しく、オーバーナイトハイクは夢の彼方でボンヤリと思い出す。

ボーイスカウト活動とは別に、今のホテルオークラ新館の裏手にあった今井さんのお宅で英語を習うようになった。

そのお宅は現在ではある企業の寮として厚い扉を閉めている。小学生が英語を習う事など当時は思いもよらなかった。

クリスマスパーティーでのボーイスカウト４隊のネッカチーフのカラーに染められたアイスクリーム、ケーキの色彩のあざやかさと美味さは今になっても忘られない一つだ。

５０年前の今井さんは２０年代前半の筈。ご自分だけで存分に若さを楽しみたい事が多々あったと思われるのに、私達にその楽しみを分け与えてくれた事、今でも忘れる事が出来ません。

ボーイスカウトと言うものを、私達に熱っぽく教えてくれた今井さんが、５０周年の感謝の日を目前にして逝ってしまったけれど、あの今井さんのことだから何処に行っても、きっと私達の輪の中に入って一緒に楽しみ喜んでくださると思う。

今井さん、ありがとうございました。

三指

今井　襄二氏の思い出

渡辺　澄

私と今井さんとのつながりは、他の先輩諸兄とはいささか異なる。私が霊南坂教会の日曜学校に通っていたある年、（多分、中学１年生のころ）父が「知り合いの今井さんが、ボーイスカウトというものを始めたそうだが、おまえもやってみたらどうだ」とすすめてくれた。

以来、前にも増して霊南坂教会に入り浸ることになるのだが、今井さんと父は父の勤め先である東芝で、岩原氏と知り合い、其の縁で今井さんのほかの二世の米軍人と友人になったらしい。ホテルオークラの南側の葺手町に屋敷のある岩原邸にはいろいろな人が出入りしていたように思う。

今井さんの弟たち、トミちゃんとかテイちゃんもよく赤坂のわが家に遊びに来られ、一緒に食事に出かけたり、六大学野球を見に連れていってもらったり、家族的なおつきあいをさせていただいた。

私が四隊に入隊した時は、隊長はすでに大屋氏の代で、襄二さんに直接の指導者として接したわけではないが、クリスマスのパーティーとかアメリカ人だけの教会に連れていかれたり、ＵＰＩの記者としてアジア大会や軽井沢での日本ジャンボリーで働く襄二さんに接して、アメリカとその分かに直接触れているように感じたものだ。

大人になってからは、今田さん、飯田さん、小崎さん、遠山さん、杉原さん、青木さん、石田さん、田中さんほかの皆さんと共に、家族で目黒や逗子の今井家に遊びに伺ったのも、今となっては楽しい想い出になってしまった。

いつだったかゴルフコンペが企画され、鎌倉カントリーに予約がとれ、ゴルフが終わったら逗子の今井家でご馳走になることになっていた。

ところが、前日は大荒れの天気で止むを得ず直前に中止となったことがあった。しかし、当日はよい天気で残念な思いをしたが、今井家の方は用意した多量のステーキの始末に困ったと聞かされた。そんなことも今となっては貴重な思い出である。



私にとって今井さんのおもかげは父のそれとラップする。昨年夏まえにお会いしたのが最後になってしまった。

いまは只、いつも優しく美しく我々に接してくださった光子夫人の幸せを願うのみである。

追悼

篠沢　明

今井襄二さん、貴方と直接お話する機会は、二、三回程しかありませんでした。

でも、貴方が私たちに与えてくださった、人に奉仕する姿勢、心構え――それも私の記憶にあるそれは、短い言葉でお話されたものでした――は、今でもしっかりと心に存在しています。



ボーイスカウトだからと言うだけではなく、人として、社会における自分のアイデンティティをしっかりと持って、人に尽くす事が出来るように、“そなえよ常に”だということ。

そのためのもう一つの基本が“鍛えよ常に”なのだと言われたように私の心には、その言葉でない言葉が残っています。

あれから５０年近くが過ぎようとする時、貴方の心にかけていらっしゃった事をあらためて、しっかりとお聞きする事が出来ると思いましたのに、その日を待たずに、貴方は旅に出てしまわれました。

貴方の後ろ姿から、そして少しばかりの“言葉”から、私が理解している事が、貴方の本当におっしゃりたかった事と信じて、これからもボーイスカウト精神を心の柱に進んで参りたいと思います。

一人の人間が一生に出来る事の小ささを分かる歳になって、貴方の大きな心によって、貴方が残された苗木が、霊南坂スカウトとして、大きな樹に育った事を、少しの期間ではありましたがスカウトであった者として感謝いたします。

これを今井襄二氏をお送りする言葉と致します。

追悼

志水　功

霊南坂教会スカウトが発足したのは、現在の憲法が施行された１９４７年5月３日より７０日前、敗戦から一年半しか経っていない混乱と窮乏の時代のさなかでした。

今井さんが、日本のスカウト運動の再建と発展に信念をもって傾けた情熱と精力的な実践は、今では考えられないような物心両面の苦労を伴った物凄く大変なことだったと思います。

当時の私たちは、そこまでは思い及びませんでしたけれど、今井さんが霊南坂スカウトだけの指導者ではないということは、一応は理解していたような気がします。

忙しく全国を飛び歩いて留守がちな隊長にちょっぴり不満を抱きながらも、自分たちは今井さんの教え子だというプライドは結構強烈でした。

今井さんの、スカウト運動という公の足跡については、既に直接の活動を離れてから時が経っていることでもあり、簡潔に整理されて関係資料に紹介されていると思います。

でも、想い出となるとこれは極めて私的なことですし、本当なら５０周年記念行事で今井さんから創立当時の想い出話を聞くはずだったと思うと、悲しみの方が先に立ってしまって筆が進みません。

私の場合、今井さんについての「想い出」は「思い入れ」に近い感情のような気がします。

今井さんの話し方は決して弁舌爽やかという訳でなく、細かな言い回しや気の利いた格言なども余り得意ではなかったと思いますが、かと言って「黙ってついて来い」ではありませんでした。

熱心に、時には何度も念を押しながら、いろいろなことを教えてくれました。それも手とり足とりというやり方だけでなく、ある時は、いうより大抵の場合、自分で考え自分で工夫することを求められましたが、生意気ざかりだった私たちはすっかりスカウティング



の虜になってしまったのです。

これは教え方がうまかったからというよりは、スカウティングの素晴らしさを子どもたちに伝えたい、スカウト精神を身につけさせたいという今井さんの純粋な気持ちが、私たちの心に響いたからだと思うのです。

ご冥福をお祈りいたします。

追悼

青木　義明

個人的には、目黒のお宅に伺ったことはあるのですが、円満な家庭（奥様が今井さんを上手にあやしている感じ）であることを感じました。

あとは３０周年かの時に、霊南坂教会でのお話では日本連盟に大分不満をお持ちだなぁと感じました。

その前後と思いますが、逗子のお宅へ伺った時（何年かのお正月であったと思います）に、牛乳入りウィスキーがおいしかったことと、同時にようやく大人として扱ってくれたのかなと感じたことでした。

私は父の死により高校でやめてしまったこと（三越に入社して土曜日、日曜日は休めない状況）、中学から山岳部に入ってしまったり、春・夏とも合宿に参加して、キャンプ（ＢＳの）にはほとんど参加していないので、きわだった思い出がないのかもしれません。

追悼

佐藤　馮

今井隊長より大屋隊長に代わった後に入隊したので、直接のご指導はいただけませんでした。

創立記念日や、クリスマスパーティー等でよくお話しを伺ったりいたしました。又、キャンプや毎週のミーティング等で先輩達よりスパルタ教育の話しや、チームワークの話しを聞かされ幼心に憬れ（あこがれ）をいだいておりました。

北海道の工場勤務を終えた昭和４４年の冬に有志と下目黒のお宅に伺い夜遅く迄談笑した事もありました。

勿論、家内も生まれたばかりの息子を抱いていましたし、同僚何人かは子連れ同席いたしました。

人生訓的な難しい話ではありませんでしたが、何か将来を考えてみたい気持をもちました。

子供が大きくなったらＢ・Ｓに入れようとか、教会の日曜学校に通わせようとか思っておりました。

その後、福岡勤務から東京で定年を迎えましたが、夢は実現しませんでした。

今井さんの想い出は、今後社会奉仕の形で実現していきたいと思っております。

ボーイスカウト東京４団（港１団）登録推移

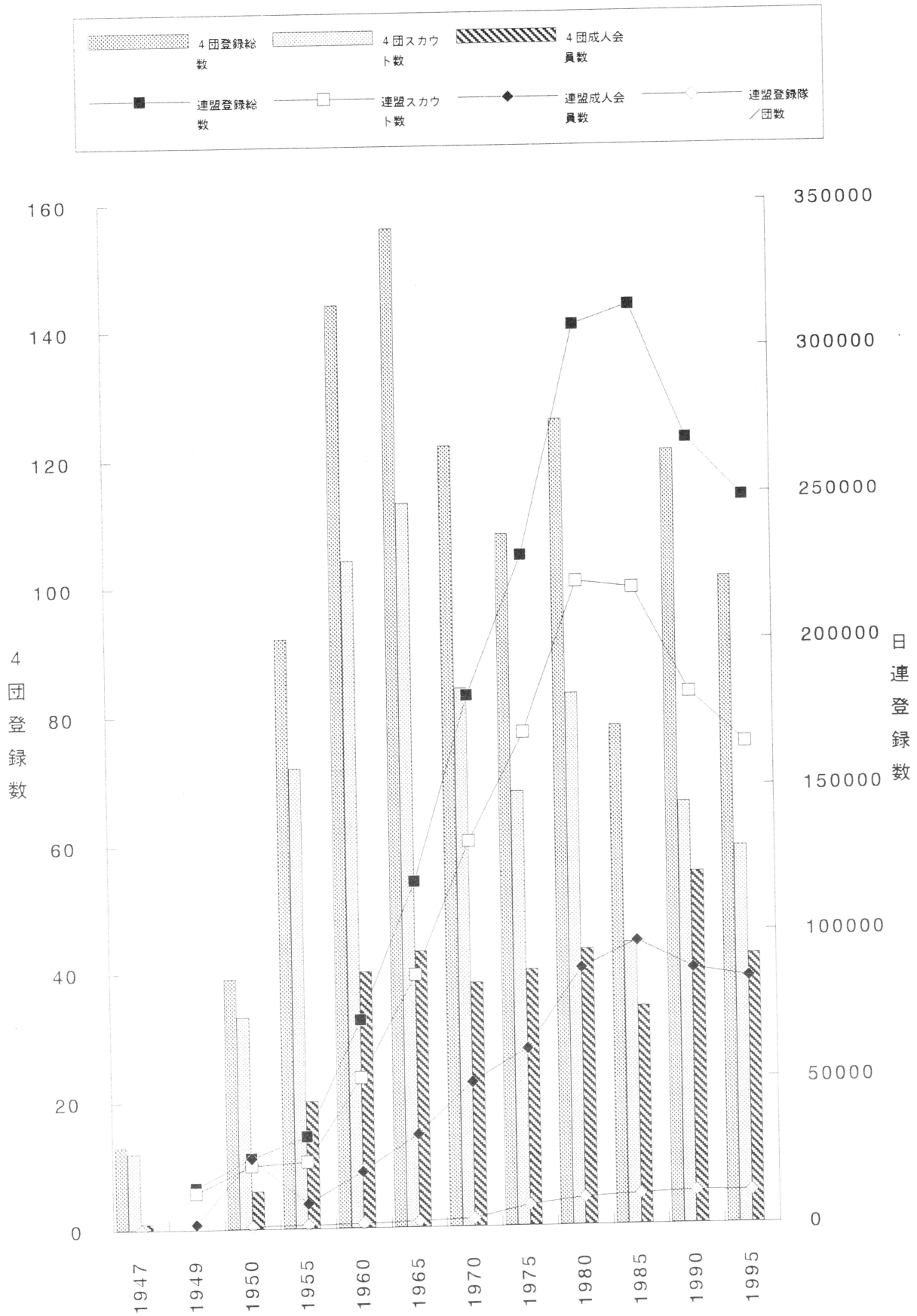

ガールスカウト東京４団登録推移

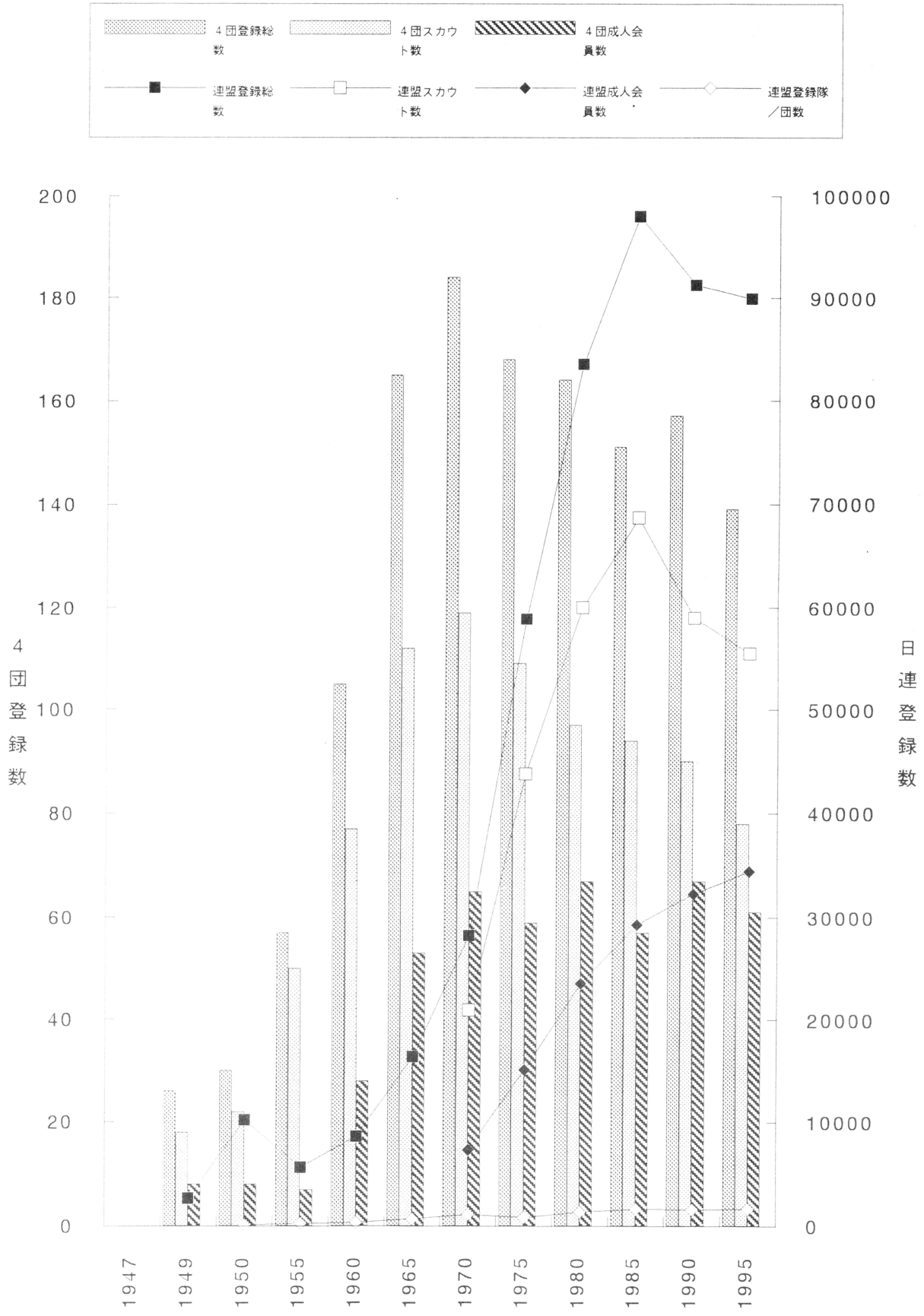

【参考資料】

日本ジャンボリー

		参加人数	参加国数
第１回	昭和３１年（１９５６） 長野　軽井沢	13000	12
第２回	昭和３４年（１９５９） 滋賀　餐場野	17,000	16
第３回	昭和３７年（１９６２） 静岡　御殿場	26,000	16
第４回	昭和４１年（１９６６） 岡山　日本原	30,000	12
第５回	昭和４５年（１９７０） 静岡　朝霧高原	32,600	13
第６回	昭和４９年（１９７４） 北海道　千歳原	26,700	12
第７回	昭和５３年（１９７８） 静岡　御殿場	26,270	15
第８回	昭和５７年（１９８２） 宮城　南蔵王	30,144	17
第９回	昭和６１年（１９８６） 宮城　南蔵王	30,173	16
第１０回	平成２年（１９９０） 新潟　妙高高原	31,972	32
第１１回	平成６年（１９９４） 大分　久住高原	--	22

【参考資料】

全国大会

		参加人数
第１回	昭和２４年（１９４９） 東京　皇居前	4,000
第２回	昭和２５年（１９５０） 東京　新宿御苑	5,000
第３回	昭和２６年（１９５１） 山形　蔵王山	8,000



富士訓練マーク



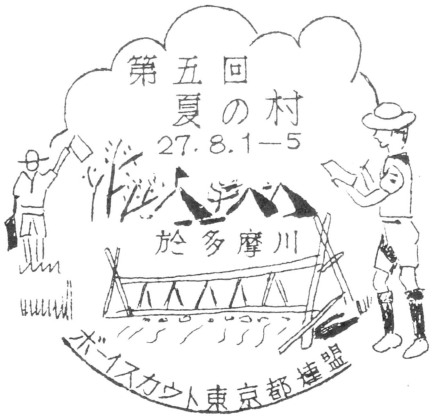

【参考資料】

世界ジャンボリー

	参加人数	参加国数	日本代表
1　英国　ロンドン・オリンピア 19230.8	8,000	35	3
2　デンマーク　エルメルン 1924.8	5,000	32	32
3　英国　アローパーク 1929.8	50,000	69	28
4　ハンガリー　ゴドロ 1933.8	25,792	33	10
5　オランダ　フォーゲレンザンク 1937.8	27,000	54	11
6　フランス　モアッソン 1947.8	24,152	71	0
7　オーストラリア　バドイスル 1951.8	12,884	61	2
8　カナダ　ﾅｲｱｶﾞﾗ•ｵﾝ•ｻﾞ•ﾚｲｸ 1955.8	11,139	71	14
9　英国　サントパーク 1957.8	31,426	82	22
10　フィリピン　マッキンバーン 1959.8	13,000	45	520
11　ギリシャ　マラソン 1963.8	11,398	89	138
12　アメリカ　アイダホ 1967.8	12,011	105	320
13　日本　朝霧高原 19971.8	23,758	87	7,783
14　ノルウェー　リリハマー 1975.8	15,292	94	141
15　カナダ　カナナスキス 1983.7	16,000	106	42
16　オーストラリア　カタラクト 1987.12	14,600	98	548
17　大韓民国　雪岳山国立公園 1991.8	19,083	135	2,675
18　オランダ　ドロンテン 1995.8	29,060	166	1,236

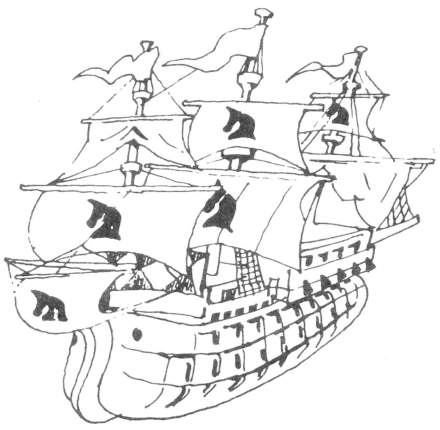

一目で分かる

こんなにいろいろな所へ行きました。

キャンプ場MAP

♤…BS　★…行った回数

♣…GS

♣イギリス　1988
キュービックキャンプ

♣スイス　1984/1992
海外派遣アワシャーレ

♣イギリス　1978
英国生活体験

♤フィリピン　1954
世界ジャンボリー

♤野辺山　1991
♣野辺山　★★★★

♤八ヶ岳（移動）　1960
♤八ヶ岳　★★★★★
♣八ヶ岳　★★★★

♣糸井川→諏訪湖→白馬→黒部ダム 1975

♤本栖湖　★★
♤富士五湖（移動）1987
♣山中湖　★★★★★★★★★★
♣富士吉田　1967
♣富士高原　1967

♤島根（ベンチャーキャンプ）

♤広島国際キャンプ　1943

♣四国（移動）　1986

♣九州（熊本→長崎→福岡）

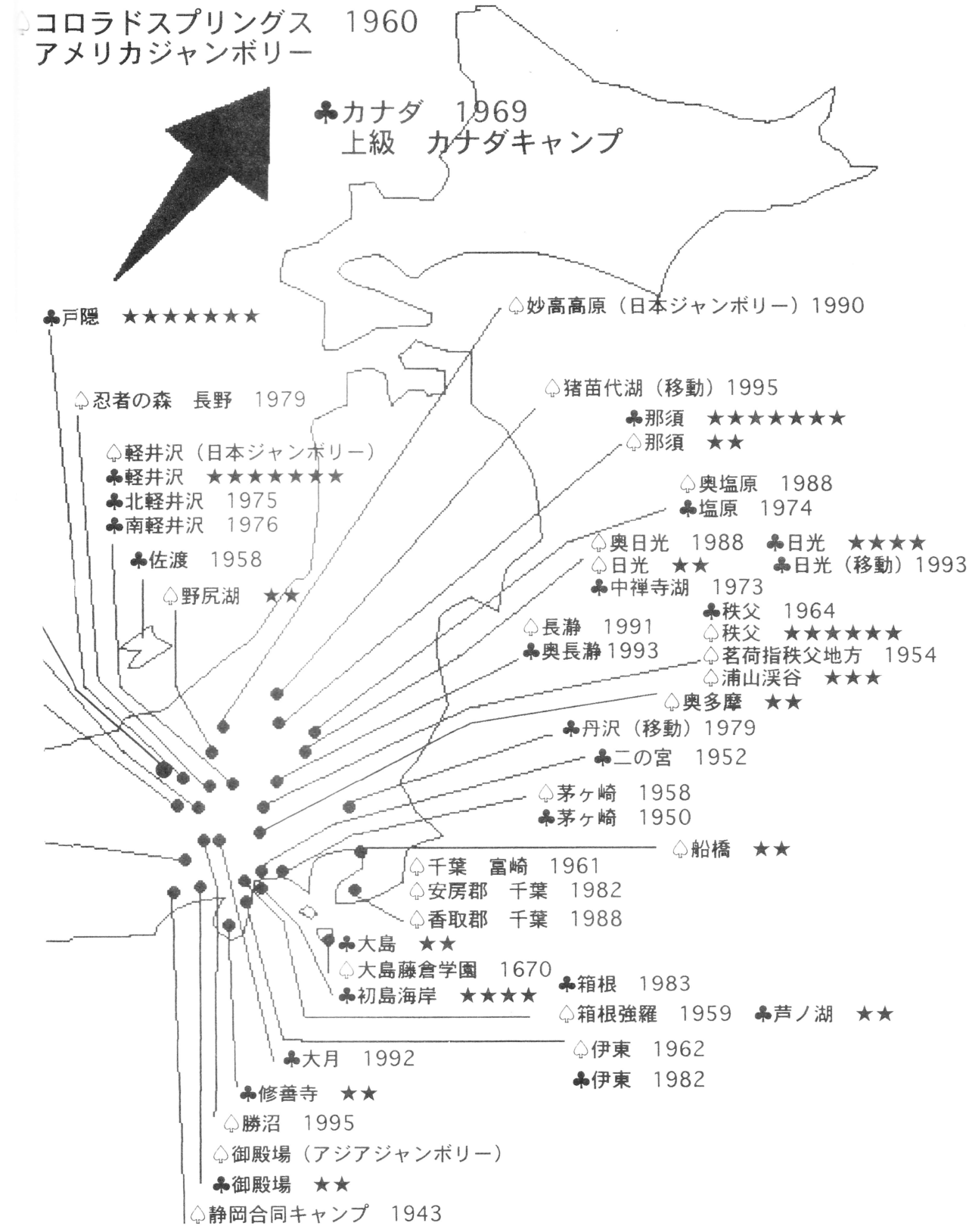
♤コロラドスプリングス　1960
アメリカジャンボリー
♣カナダ　1969
上級　カナダキャンプ
♣戸隠　★★★★★★★
♤妙高高原（日本ジャンボリー）1990
♤忍者の森　長野　1979
♤猪苗代湖（移動）1995
♣那須　★★★★★★★
♤那須　★★
♤軽井沢（日本ジャンボリー）
♣軽井沢　★★★★★★★
♣北軽井沢　1975
♣南軽井沢　1976
♤奥塩原　1988
♣塩原　1974
♤奥日光　1988　♣日光　★★★★
♤日光　★★　♣日光（移動）1993
♣中禅寺湖　1973
♣佐渡　1958
♤野尻湖　★★
♣秩父　1964
♤秩父　★★★★★★
♤長瀞　1991
♣奥長瀞1993
♤茗荷指秩父地方　1954
♤浦山渓谷　★★★
♤奥多摩　★★
♣丹沢（移動）1979
♣二の宮　1952
♤茅ヶ崎　1958
♣茅ヶ崎　1950
♤船橋　★★
♤千葉　富崎　1961
♤安房郡　千葉　1982
♤香取郡　千葉　1988
♣大島　★★
♤大島藤倉学園　1670
♣箱根　1983
♣初島海岸　★★★★
♤箱根強羅　1959　♣芦ノ湖　★★
♤伊東　1962
♣伊東　1982
♣大月　1992
♣修善寺　★★
♤勝沼　1995
♤御殿場（アジアジャンボリー）
♣御殿場　★★
♤静岡合同キャンプ　1943

霊南坂スカウト

召天者一覧

教会関係

小崎　道雄	発団時牧師 創始者
吉田　隆吉	牧師
飯　清	牧師

ＢＳ関係

今井　襄二	初代隊長
葭原　勇	二代目隊長
飯田　貞雄	発団時スカウト 隊長
佐脇　大三	初代隊委員長
田中　正男	初代団委員長
大和　節	初代デンマザー
太田　彰	団委員長

ＧＳ関係

臼井　愛	団委員長
新田　広子（橋本）	二代目リーダー
高村　喜美子	団委員長
三井田　フミ	団委員
太田　静枝	団委員
吉田　千代乃	団委員長
田中　利	団委員長
池田　治子	団委員
八木　暢子（門田）	スカウト
大内　稲子（中川）	スカウト
小達　雅子（夏目）	スカウト

祝　霊南坂スカウト５０周年

（広告のページ）

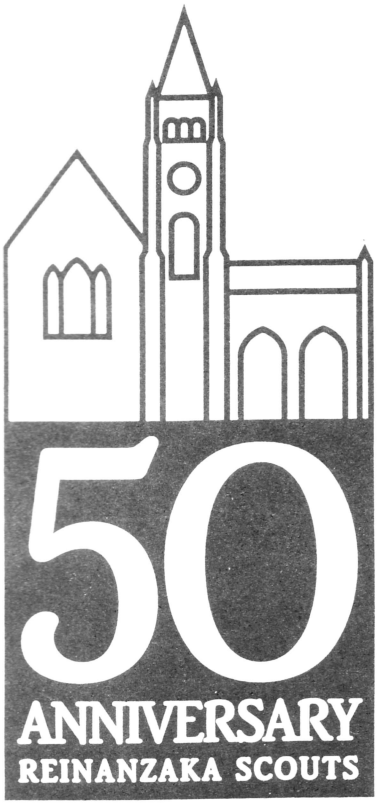

霊南坂スカウト５０周年を祝って
出稿くださった方々の広告ページです。

（社）ガールスカウト日本連盟東京都支部

副支部長　塚　田　洋　子

〒162　東京都新宿区住吉町９―９
住吉ビル３０１号
TEL: 03-3354-9410
FAX: 03-3354-9411

株式会社　矢澤硝子店

矢　澤　康　男

〒104　東京都中央区八丁堀3-4-7
TEL: 03-3555-6375（代）
FAX: 03-3555-6376
（アダルトスカウト　矢澤　宏子）

表千家茶道　水月会会員

茶道講師　大野　浩子（宗彩）

〒222　横浜市港北区篠原北1-3-35
TEL: 045-431-8110

（有）三　響　社

代表取締役　金　森　勝　芳

〒101　東京都千代田区神田小川町3-7
TEL: 3293-0841
FAX: 3293-0843
E-mail: XLC01661@niftyserve.or.jp

霊南坂スカウトクラブ会員・アダルトスカウト

大　塚　多　恵　子

〒105　東京都港区西新橋1-14-10
TEL: 3591-2534
FAX: 3591-2534

大田区中央八郵便局

局　長　深　瀬　智　子

〒143　東京都大田区中央8-39-2
TEL: 3782-2532（自宅）
3754-4325（局）
FAX: 3754-4365（局）

株式会社　くさかべ

代表取締役　日下部　英一

〒107　東京都港区南青山7-11-5
TEL: 03-3400-0331
FAX: 03-3400-0399

Service to other with Smile !

Health & Beauty commodity

ヤナギホームズ株式会社
本　社　東京都中央区日本橋小網町３番18号
〒 103　電　話 03(3666) 2 1 3 1 番(大代表)
FAX 03(3669) 2 9 1 9

水　野　信　光

ボーイスカウト東京連盟港１６団

竹の上　蔵造

ボーイスカウト東京連盟目黒７団

久　保　　巌

ボーイスカウト東京連盟港６団

Coffee House

Olive

小　野　俊　夫

〒106 東京都港区東麻布2-11-3　TEL3583-9383
自宅　TEL3582-4994

食事処

「とのや」

江東区住吉２－１４－２
電　5600-4314

※　仕出し・お弁当も承ります。

米　本　玉　江

SUMIYA

COSTUME JEWELRY・ACCESSORY

アクセサリー・輸入雑貨
東京・銀座
株式会社 すみ屋

本社 〒104 東京都中央区銀座7丁目8番9号
TEL (3571) 4326
FAX (3573) 1493

建設機械用エンジンパーツ及びガスケットキット、
油圧シリンダー、シールキット製造販売

株式会社 須藤ガスケット

代表取締役 須藤和男

本　　社　〒105　東京都港区虎ノ門1-11-15
TEL: 東京03 (3502) 4361番
FAX: 03 (3502) 4364番

工　　場　〒327　栃木県佐野市浅沼町360番地
TEL: 佐野 (0283) 22-0678番
24-0246番

流通センター　〒327　栃木県佐野市堀米町1692
TEL: 佐野 (0283) 24-7661番
FAX: (0283) 22-1900番

住友海上火災保険株式会社　同心商事

代表
和智美智子

〒180　東京都武蔵野市吉祥寺東町2-24-23

TEL: 0422-22-2510
FAX: 0422-22-0078

カステラ一番　電話は二番

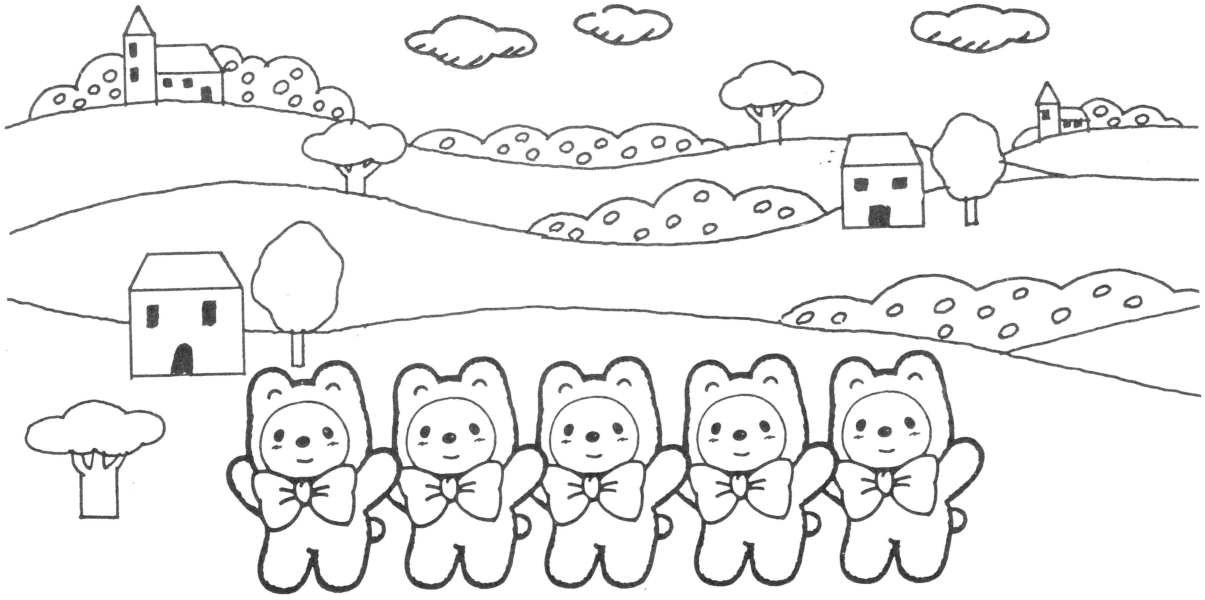

文明堂のカステラ

有限会社
栄光社
キリスト教式葬儀を承ります。

〒151　東京都渋谷区代々木1-6-10
TEL: 03-3370-4902

古書買入
八木書店
古書部

古書部　〒101　東京都千代田区神田神保町1-1
TEL: 03-3291-8221（代）
FAX: 03-3291-8223
本　店　〒101　東京都千代田区神田小川町3-8
TEL: 03-3291-2965（代）
FAX: 03-3291-6300

水性高分子―イソシアネート系木材接着材（ＪＩＳ　Ｋ　６８０６）
―ＫＲボンド―
世界９ヶ国に特許登録、１０ヶ国に技術輸出、
平成６年度「科学技術賞」受賞

この接着剤は、霊南坂教会礼拝堂の講壇、説教台、長椅子等の材料として利用されている。木材集成材の接着剤として使用されています。

東京都千代田区鍛冶町1-9-9　石川ＬＫビル
光洋産業株式会社
取締役副会長　井　上　大　誠
TEL: 03-3252-1701

持つ喜びと誇り。
音だけでは語れない世界がここにあります。

VITAVOX

CN-191
伝統の重みだけが持つ気品と風格。
コーナーホーン型永遠の名作。

Jordan Watts

JH-200　　フラゴン
磨き抜かれたフルレンジの傑作。
純ブリティッシュの小粋な味わい。

Convergent Audio Technology

SL-1 Signature MK II & JL1
こだわり抜いた真空管の妙。
贅を尽くした至高のサウンドがここに。

SONIC FRONTIERS

SFD-2 MKII
真空管の妙を最大限に活かす最先端技術。
モダン・チューブアンプを先駆する。

日本総代理店
今井商事株式会社
東京都新宿区富久町1－6　〒162
電話03(3357)0401代　FAX03(3359)0210

霊南坂スカウト５０周年
記念行事実行委員会

実行委員長　小崎　忠雄

浅田きよみ	石井豊子	石井道子	五十野和雄
伊藤亜子	今田富士雄	梅沢佳奈	梅沢弥佳
浦野須磨子	大槻敬太郎	小野俊夫	小野由紀子
加藤康子	金森勝芳	神谷之和	城所明利
日下部英一	倉持雅人	河内　潔	小崎公平
小峰カノ	西郷崇子	斉藤利江	斎藤典子
斎藤礼子	澤井義夫	白崎美砂子	杉原孝江
杉原直明	鈴木範子	高鍋美和	塚田洋子
中川茉利	永山茂樹	西川安子	古谷久代
古谷充代	本多千春	村松真麻	百塚笑美
八木園恵	矢澤直子	矢澤宏子	矢島尊子
柳　健一	吉原麻衣子	渡辺　澄	

ご協力

霊南坂教会

荒垣　恒英（Ｔシャツ制作）

大浜　良友（デザイン）

清水　康輝（写真撮影）

各団リーダー・団委員　　各隊リーダー・団委員

（敬称略／五十音順）

編集後記

５０周年記念誌を編集

またいつの日か記念誌を開き、５０周年の事を思い出してください。ご協力を頂きました皆様には感謝いたします。　浅田　きよみ

こん気の資料集め、やる気のワープロ、げん気なＯＢ・ＯＧとの出会い。ステキな３Ｋ楽しい時間をありがとう。　石井　道子

５０周年のための打ち合わせから早２年。最初はまだまだ、時間があると思っていたら結局いつもの通り・・・　伊藤　亜子

５０周年は「お客様で」と思っていた５年前。なのに…。人生何が起こるかわからない。つくづく感じる今日この頃。　梅澤　佳奈

５０周年をむかえるにあたって記念誌の係になった。４５周年は「我はフクロウ」を歌っていただけなのに…。　梅澤　弥佳

霊南坂の古今を知り尽くしているつもりでしたが、５０年の歴史は想像をはるかに越えて重かったです。　加藤　康子

友達の武田にフロッピィ入力作業をやってもらったのでこの場を借りてお礼を言いたいと思います。ありがとう！！　神谷　之和

歴史は文字にして、はじめて『歴史』という価値となる。誰かの記憶に残っているうちに皆で保存を…　今も常に…　河内　潔

とうとう何も出来ずに終わってしまいました。がんばってくれた皆さんありがとう。
斉藤典子

百周年の記念誌担当へ、気持ちはよくわかる。困った時には一言云いたまえ。「がんばれ」と励ましてあげよう。　杉原　直明

霊南坂スカウトの歴史を伝える事ってとても大変な事です。だってすごく長くて重みがあるんですもの。　高鍋　美和

私は２５・３０周年と参加しましたが、スタッフとしての５０周年は、初めてづくしで勉強になりました。　矢島　尊子

各世代参加の５０周年は、私に良い刺激でした。台風の目、河内君を胴上げ！　今後、昔話をＳＣ会報に載せる案あり。　柳　健一

Maiko in New York.....
吉原　麻衣子

記念誌の制作に参加し、改めて５０年という年月の長さを痛感しました。いろいろな人達と語り合い、理解しあえた事を喜んでいます。　渡辺　澄



大昔、教会ができたばかりの頃、迫害を受けた教会の人達は、仲間だけにしかわからない暗号を作りました。「ｲｴｽ・ｷﾘｽﾄ、神の子、救い主」このかしら文字をとると「イクスース（魚）」という言葉になります。　ＩＸΘＹΣ

５０周年記念行事および記念誌出版につきまして、多くの方々から諸々のご協力をいただき、心から深謝いたします。誠にありがとうございました。